

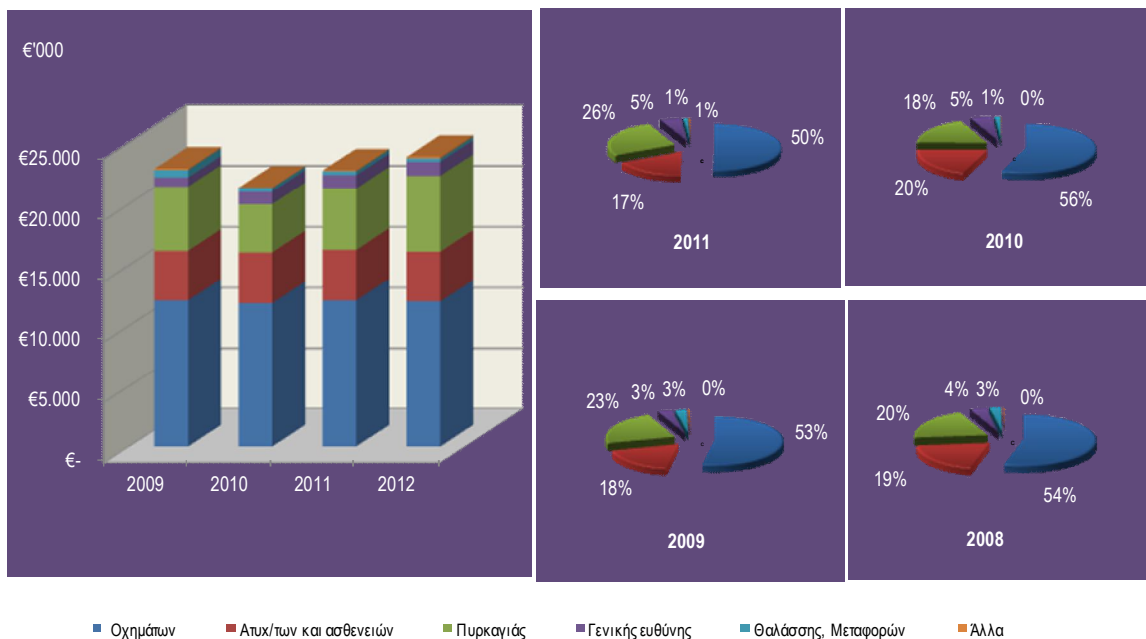

**atlantic**  
insurance

## ΙΣΤΟΡΙΚΑ ΟΙΚΟΝΟΜΙΚΑ ΣΤΟΙΧΕΙΑ

### Μικτά ασφάλιστρα ανά κλάδο ασφάλισης



### Ποσοστό Απαιτήσεων

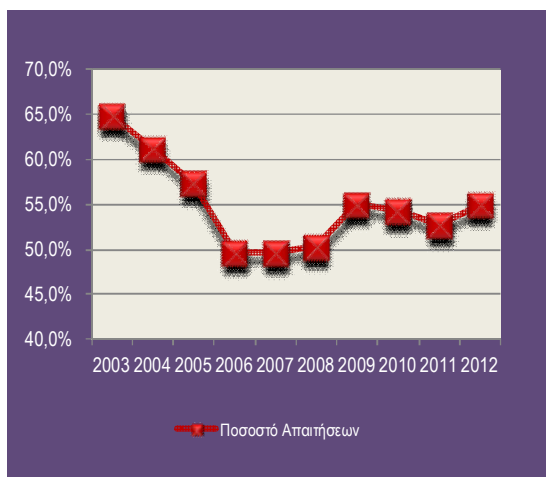

### Απόδοση Κεφαλαίων

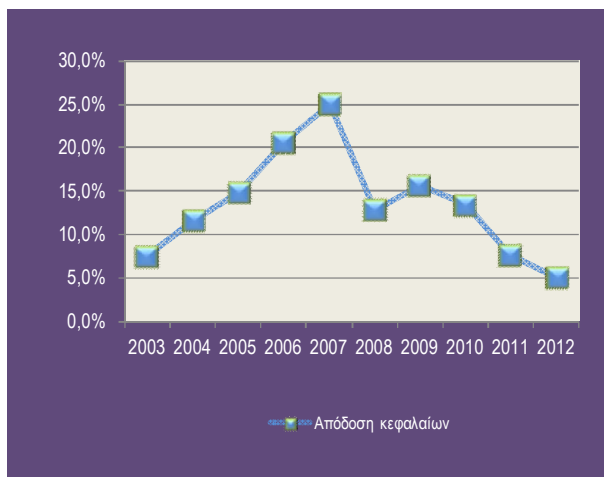

### Κέρδη, Ενεργητικό, Υποχρεώσεις και Ίδια Κεφάλαια

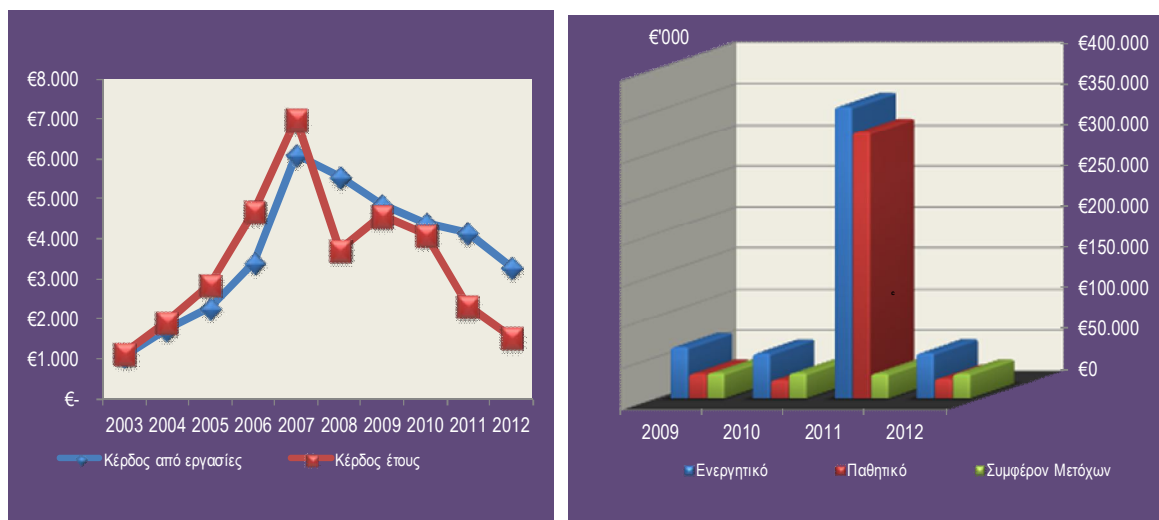

## ΧΑΙΡΕΤΙΣΜΟΣ ΠΡΟΕΔΡΟΥ

Επικοινωνώ και πάλι μαζί σας για να σας ενημερώσω για την πορεία και τις δραστηριότητες του Συγκροτήματος για την χρονιά που έληξε στις 31 Δεκεμβρίου 2012.

Παρά το δυσμενές οικονομικό περιβάλλον που επικράτησε καθ'ολη την διάρκεια του 2012 η Εταιρεία κατάφερε με ορθό στρατηγικό σχεδιασμό και αποτελεσματική διαχείριση κινδύνων να παρουσιάσει ικανοποιητικά υπό τις περιστάσεις αποτελέσματα και να διατηρήσει την οικονομική της ευρωστία που της επιτρέπει να προτείνει και φέτος την καταβολή πολύ ικανοποιητικού μερίσματος.

Τα συνολικά κέρδη του Συγκροτήματος που αναλογούν στους μετόχους ανήλθαν σε €1,53 εκ. έναντι €2,31 εκ. το 2011 σημειώνοντας μείωση 33,7%.

Τα κέρδη από εργασίες του Συγκροτήματος ανήλθαν σε €3,32 εκ. έναντι €4,18 εκ. κατά το 2011 παρουσιάζοντας μείωση 20,5%. Τα κέρδη από εργασίες επηρεάστηκαν δυσμενώς από τις αυξημένες απαιτήσεις από ασφαλιζόμενους οι οποίες ανήλθαν σε €9,80 εκ. έναντι €9,28 εκ. το 2011 με τον δείκτη απαιτήσεων να αυξάνεται σε 54,90% από 52,74% κατά το προηγούμενο έτος.

Τα μικτά ασφάλιστρα και δικαιώματα συμβολαίων της Εταιρείας παρουσίασαν αύξηση 4,9% και ανήλθαν στα €23,87 εκ. σε σύγκριση με €22,75 εκ. το 2011 ενώ τα καθαρά κερδημένα ασφάλιστρα ανήλθαν σε €17,86 εκ. έναντι €17,59 εκ. κατά το προηγούμενο έτος παρουσιάζοντας αύξηση 1,5%.

Τα έξοδα διαχείρισης ανήλθαν σε €4,74 εκ. σε σύγκριση με €4,61 εκ. το 2011 παρουσιάζοντας αύξηση 2,7% η οποία οφείλεται κυρίως στην αύξηση των προβλέψεων για επισφαλείς χρεώστες οι οποίες αυξήθηκαν σε €0,41 εκ. από €0,27 εκ. το 2011. Τα καθαρά χρηματοδοτικά έσοδα του Συγκροτήματος μειώθηκαν σε €0,74 εκ. από €0,94 εκ. κυρίως λόγω της μεταφοράς τραπεζικών καταθέσεων της Εταιρείας σε τράπεζες του εξωτερικού με μειωμένο καταθετικό επιτόκιο.

Η ζημία από πώληση και επανεκτίμηση επενδύσεων ανήλθε σε €2,15 εκ. έναντι €2,36 εκ. κατά το αντίστοιχο περσινό έτος. Το πιο πάνω ποσό περιλαμβάνει ζημία από επανεκτίμηση επενδυτικών ακινήτων €0,10 εκ. (2011: κέρδος €0,36 εκ.), μόνιμη μείωση στην αξία επενδύσεων €1,06 εκ. (2011 €1,67 εκ.), μεταφορά από το αποθεματικό δίκαιης αξίας λόγω πώλησης επενδύσεων €1,05 εκ. (2011: ζημία €0,18 εκ) και κέρδος από επενδύσεις εξωτερικού €0,25 εκ. (2011: ζημία €0,14 εκ.)

Στις 28 Δεκεμβρίου 2012 με την καταβολή ποσού €102,5 εκ. ολοκληρώθηκαν οι πληρωμές αναφορικά με την αποζημίωση της Αρχής Ηλεκτρισμού Κύπρου για αποκατάσταση των ζημιών που προέκυψαν από την έκρηξη στην Ναυτική Βάση Ευάγγελος Φλωράκης στο Μαρί. Το συνολικό ποσό των αποζημιώσεων ανήλθε σε €132,5 εκ. και αποτελεί τη μεγαλύτερη ασφαλιστική αποζημίωση η οποία έχει πληρωθεί ποτέ στην Κύπρο.

Παρά το αρνητικό χρηματοοικονομικό περιβάλλον το Συγκρότημα κατόρθωσε να διατηρήσει την οικονομική του ευρωστία με τα ίδια κεφάλαια να ανέρχονται σε €29,91 εκ. σε σύγκριση με €30,02 εκ. το 2011.

Το Διοικητικό Συμβούλιο αφού έλαβε υπόψη τα οικονομικά αποτελέσματα του 2012, τις κεφαλαιουχικές ανάγκες και τις προοπτικές κερδοφορίας του Συγκροτήματος αλλά και τις αρνητικές οικονομικές συνθήκες που επικρατούν, απεφάσισε όπως προτείνει για έγκριση στην Ετήσια Γενική Συνέλευση της Εταιρείας την καταβολή μερίσματος προς 5 σεντ ανά μετοχή (2011: 7 σεντ).

Οι πρόσφατες σοβαρές εξελίξεις σχετικά με τις αποφάσεις της Ευρωπαϊκής Επιτροπής έχουν επιφέρει κείμενο πλήγμα στο Χρηματοπιστωτικό σύστημα της Κύπρου και αναμένεται να έχουν σοβαρές αρνητικές επιδράσεις στην οικονομία του τόπου το μέγεθος της οποίας εκτιμάται ότι θα υποστεί σημαντική συρρίκνωση. Η διεύθυνση του Συγκροτήματος λαμβάνει όλα τα απαραίτητα μέτρα για αντιμετώπιση της κρίσης. Οι στρατηγικοί στόχοι του Συγκροτήματος θα επικεντρωθούν στον περιορισμό των αρνητικών επιδράσεων της κρίσης, στην προστασία της κεφαλαιουχικής βάσης του Συγκροτήματος και τη διασφάλιση υγιούς ρευστότητας, στην επίτευξη ευρείας διασποράς των καταθέσεων και των άλλων χρηματοοικονομικών στοιχείων και στην αποτελεσματική διαχείριση κινδύνων. Με σύνεση, πειθαρχία και αποφασιστικότητα η Διεύθυνση εκτιμά ότι η Atlantic έχει τις δυνατότητες να ξεπεράσει τη θύελλα που επέρχεται με τις λιγότερες απώλειες.

Κλείνοντας, θα ήθελα να εκφράσω τις θερμές και ειλικρινείς μου ευχαριστίες προς τους μετόχους, τους πελάτες και συνεργάτες για την σταθερή υποστήριξη και εμπιστοσύνη τους. Τέλος ευχαριστίες εκφράζω στο προσωπικό του Συγκροτήματος για την αφοσίωση, τον επαγγελματισμό και την εργατικότητα του.

Αιμίλιος Πυρίσιης  
Πρόεδρος

## ATLANTIC INSURANCE COMPANY PUBLIC LIMITED

### ΕΝΟΠΟΙΗΜΕΝΕΣ ΚΑΙ ΞΕΧΩΡΙΣΤΕΣ ΟΙΚΟΝΟΜΙΚΕΣ ΚΑΤΑΣΤΑΣΕΙΣ ΤΗΣ ΕΤΑΙΡΕΙΑΣ ΚΑΙ ΕΚΘΕΣΗ ΕΛΕΓΚΤΩΝ για το έτος που έληξε στις 31 Δεκεμβρίου 2012

ΠΕΡΙΕΧΟΜΕΝΑ	Σελίδα
Αξιωματούχοι και Επαγγελματικοί Σύμβουλοι	1
Δήλωση των Μελών του Διοικητικού Συμβουλίου και του Υπεύθυνου για την σύνταξη των Ετησίων Ενοποιημένων και Ξεχωριστών Οικονομικών Καταστάσεων της Εταιρείας	2
Έκθεση Διοικητικού Συμβουλίου	3 - 7
Έκθεση περί Εταιρικής Διακυβέρνησης	8 - 17
Έκθεση Ανεξάρτητου Ελεγκτή	18 - 19
Ενοποιημένη Κατάσταση Λογαριασμού Αποτελεσμάτων	20
Κατάσταση Λογαριασμού Αποτελεσμάτων	21
Κατάσταση Συνολικών Εσόδων	22
Ενοποιημένη Κατάσταση Οικονομικής Θέσης	23
Κατάσταση Οικονομικής Θέσης	24
Ενοποιημένη Κατάσταση Αλλαγών στα Ίδια Κεφάλαια	25
Κατάσταση Αλλαγών στα Ίδια Κεφάλαια	26
Ενοποιημένη Κατάσταση Ταμειακών Ροών	27
Κατάσταση Ταμειακών Ροών	28
Σημειώσεις στις Ενοποιημένες και Ξεχωριστές Οικονομικές Καταστάσεις της Εταιρείας	29 – 61

**ATLANTIC INSURANCE COMPANY PUBLIC LIMITED****ΑΞΙΩΜΑΤΟΥΧΟΙ ΚΑΙ ΕΠΑΓΓΕΛΜΑΤΙΚΟΙ ΣΥΜΒΟΥΛΟΙ****Διοικητικό Συμβούλιο**

Αιμίλιος Πυρίσιης - Πρόεδρος και Διευθύνων Σύμβουλος  
Ανδρέας Πυρίσιης - Αντιπρόεδρος  
Ανδρέας Φραγκουλλής  
Νίνα Πυρίσιη  
Γιώργος Πυρίσιης  
Χαράλαμπος Αλεξάνδρου  
Παναγιώτης Μαλλής  
Τριαντάφυλλος Λυσιμάχου

Μάριος Σαββίδης (Αναπληρωτής Διοικητικός Σύμβουλος του κ. Λυσιμάχου)

**Γραμματέας**

Ανδρέας Πυρίσιης

**Ανεξάρτητοι Ελεγκτές**

Joannides + Co Limited  
Εγκεκριμένοι Λογιστές  
Αγίου Προκοπίου 13,  
2406 Έγκωμη,  
Λευκωσία

**Τραπεζίτες**

Τράπεζα Πειραιώς (Κύπρου) Λτδ  
Τράπεζα Κύπρου Δημόσια Λίμιτεδ  
Λαϊκή Κυπριακή Τράπεζα Δημόσια Εταιρεία Λτδ  
Ελληνική Τράπεζα Δημόσια Λίμιτεδ  
Russian Commercial Bank (Cyprus) Ltd  
Barclays Bank Plc  
USB Bank Plc

**Εγγεγραμμένο Γραφείο**

Εσπερίδων 15  
Atlantic Building  
2001 Στρόβολος

**Νομικοί Σύμβουλοι**

Λ. Παπαφιλίππου & Σία

Σ.Π.Ε Αλληλεγγύης  
Σ.Π.Ε Λήδρα  
Σ.Π.Ε Λύσης  
Alpha Bank (Cyprus) Ltd  
Eurobank EFG Cyprus  
Κυπριακή Τράπεζα Αναπτύξεως  
Δημόσια Εταιρεία Λτδ

Αριθμός εγγραφής εταιρείας: HE20008

**ATLANTIC INSURANCE COMPANY PUBLIC LIMITED****ΔΗΛΩΣΗ ΤΩΝ ΜΕΛΩΝ ΤΟΥ ΔΙΟΙΚΗΤΙΚΟΥ ΣΥΜΒΟΥΛΙΟΥ ΚΑΙ ΤΟΥ ΥΠΕΥΘΥΝΟΥ ΤΗΣ ΕΤΑΙΡΕΙΑΣ ΓΙΑ ΤΗΝ ΣΥΝΤΑΞΗ ΤΩΝ ΕΤΗΣΙΩΝ ΕΝΟΠΟΙΗΜΕΝΩΝ ΚΑΙ ΞΕΧΩΡΙΣΤΩΝ ΟΙΚΟΝΟΜΙΚΩΝ ΚΑΤΑΣΤΑΣΕΩΝ ΤΗΣ ΕΤΑΙΡΕΙΑΣ**

Σύμφωνα με το άρθρο 9, εδάφια (3)(γ) και (7) του περί των Προϋποθέσεων Διαφάνειας (Κινητές Αξίες προς Διαπραγμάτευση σε Ρυθμιζόμενη Αγορά) Νόμο του 2007, εμείς τα μέλη του Διοικητικού Συμβουλίου και ο Λουκίας Ιωάννου FCA, CIOT υπεύθυνος για τις οικονομικές καταστάσεις της Atlantic Insurance Company Public Limited για το έτος που έληξε στις 31 Δεκεμβρίου 2012 επιβεβαιώνουμε ότι, εξ' όσων γνωρίζουμε:

(α) οι ενοποιημένες οικονομικές καταστάσεις του Συγκροτήματος και οι ξεχωριστές οικονομικές καταστάσεις της Εταιρείας οι οποίες παρουσιάζονται στις σελίδες 20 μέχρι 61

- (i) Καταρτίστηκαν σύμφωνα με τα Διεθνή Πρότυπα Χρηματοοικονομικής Αναφοράς όπως αυτά υιοθετήθηκαν από την Ευρωπαϊκή Ένωση, και σύμφωνα με τις διατάξεις του Άρθρου 9, εδάφιο (4) του Νόμου 190 (I)/2007 και εν γένει την εφαρμοστέα Κυπριακή Νομοθεσία, και
- (ii) παρέχουν αληθινή και δίκαιη εικόνα των στοιχείων του ενεργητικού και παθητικού, της οικονομικής κατάστασης και του κέρδους ή ζημιών της Atlantic Insurance Company Public Limited και των επιχειρήσεων που περιλαμβάνονται στους ενοποιημένους λογαριασμούς ως σύνολο και

(β) η έκθεση του Διοικητικού Συμβουλίου παρέχει δίκαιη ανασκόπηση των εξελίξεων και της απόδοσης της επιχείρησης καθώς και της οικονομικής κατάστασης της Atlantic Insurance Company Public Limited και των επιχειρήσεων που περιλαμβάνονται στους ενοποιημένους λογαριασμούς ως σύνολο, μαζί με περιγραφή των κυριότερων κινδύνων και αβεβαιοτήτων που αντιμετωπίζουν.

**Τα μέλη του Διοικητικού Συμβουλίου****Εκτελεστικά**

Αιμίλιος Πυρίσιης	- Πρόεδρος και Διευθύνων Σύμβουλος	.....
Ανδρέας Πυρίσιης	- Αντιπρόεδρος	.....
Ανδρέας Φραγκουλλής	- Σύμβουλος Πωλήσεων / Απαιτήσεων	.....
Νίνα Πυρίσιη	- Σύμβουλος	.....

**Μη Εκτελεστικά**

Γιώργος Πυρίσιης	- Σύμβουλος	.....
Χαράλαμπος Αλεξάνδρου	- Σύμβουλος	.....
Παναγιώτης Μαλλής	- Σύμβουλος	.....
Τριαντάφυλλος Λυσιμάχου	- Σύμβουλος	.....

**Υπεύθυνος για την σύνταξη των ενοποιημένων οικονομικών καταστάσεων**

Λουκίας Ιωάννου - Οικονομικός Διευθυντής Συγκροτήματος .....

Λευκωσία  
25 Απριλίου 2013

## ATLANTIC INSURANCE COMPANY PUBLIC LIMITED

### ΕΚΘΕΣΗ ΔΙΟΙΚΗΤΙΚΟΥ ΣΥΜΒΟΥΛΙΟΥ

Το Διοικητικό Συμβούλιο της Atlantic Insurance Company Public Limited (η "Εταιρεία") υποβάλλει την Ετήσια Έκθεση του και τις ελεγμένες ενοποιημένες οικονομικές καταστάσεις της ιθύνουσας Εταιρείας και των εξαρτημένων της (το "Συγκρότημα") για το έτος που έληξε στις 31 Δεκεμβρίου 2012.

#### Δραστηριότητες

Οι κυριότερες δραστηριότητες του Συγκροτήματος είναι η διεξαγωγή ασφαλιστικών εργασιών στους κλάδους ατυχημάτων και ασθενειών, ευθύνη στα χερσαία οχήματα, αεροσκαφών, πλοίων και μεταφερόμενων εμπορευμάτων, πυρκαγιάς και άλλης ζημιάς σε περιουσιακά στοιχεία, γενικής ευθύνης, πιστώσεων και εγγυήσεων, κατοχή γης με σκοπό το διαχωρισμό σε οικόπεδα για πώληση, διεξαγωγή εργασιών ως αντιπρόσωπος ασφαλειών γενικού κλάδου και παροχή χρηματοοικονομικών, συμβουλευτικών και χρηματοπιστηριακών υπηρεσιών. Κατά την διάρκεια του έτους δεν υπήρξαν διαφοροποιήσεις στις δραστηριότητες.

#### Υποκαταστήματα

Η Εταιρεία παρέχει ασφαλιστικές υπηρεσίες μέσω των κεντρικών γραφείων της, που βρίσκονται στην Λευκωσία και των ιδιόκτητων υποκαταστημάτων της στις πόλεις Λάρνακας, Λεμεσού και Πάφου.

#### Εξέταση των εξελίξεων, της θέσης και των επιδόσεων των δραστηριοτήτων

Τα αποτελέσματα που αναφέρονται στις ενοποιημένες οικονομικές καταστάσεις είναι μειωμένα κατά €0,52 εκ. σε σύγκριση με τα ενδεικτικά αποτελέσματα του 2012 που ανακοινώθηκαν στις 22 Φεβρουαρίου 2013. Η αρνητική απόκλιση οφείλεται κυρίως στην αύξηση της πρόβλεψης για απομείωση στην αξία των μετοχών της Τράπεζας Κύπρου κατά €0,48 εκ.. Η Διεύθυνση αποφάσισε την πλήρη απομείωση της αξίας των μετοχών που κατέχει η Εταιρεία στην Τράπεζα Κύπρου ένεκα του διατάγματος περί διάσωσης με Ίδια Μέσα της Τράπεζας Κύπρου το οποίο εξέδωσε η Κεντρική Τράπεζα στις 29 Μαρτίου 2013 σύμφωνα με το οποίο όλα τα δικαιώματα μετοχών σε σχέση με τις υφιστάμενες συνήθειες μετοχές της Τράπεζας Κύπρου αναστάληκαν μέχρι την ημέρα επαναμετατροπής των μετοχών τάξης Δ. Η συμφιλίωση μεταξύ των ετήσιων εξελεγχμένων ενοποιημένων οικονομικών καταστάσεων και των τελευταίων δημοσιευθέντων ενδεικτικών αποτελεσμάτων για το έτος 2012 παρουσιάζεται στη σημείωση 37 των οικονομικών καταστάσεων.

Τα συνολικά κέρδη του Συγκροτήματος που αναλογούν στους μετόχους ανήλθαν σε €1,53 εκ. έναντι €2,31 εκ. το 2011 σημειώνοντας μείωση 33,7%.

Τα Μικτά ασφάλιστρα και δικαιώματα συμβολαίων της Εταιρείας παρουσίασαν αύξηση 4,9% και ανήλθαν στα €23,87 εκ. σε σύγκριση με €22,75 εκ. το 2011. Τα καθαρά κερδημένα ασφάλιστρα παρουσίασαν αύξηση 1,5% αφού ανήλθαν σε €17,86 εκ. έναντι €17,59 εκ. κατά το προηγούμενο έτος.

Τα άλλα εισοδήματα από ασφαλιστικές εργασίες μειώθηκαν σε €0,84 εκ. έναντι €1,04 εκ. λόγω κυρίως της μείωσης των εισπρακτέων προμηθειών ανασφάλισης που πρόεκυψε λόγω αύξησης του ποσού ίδιας κράτησης της Εταιρείας στο κλάδο περιουσίας και κατά συνέπεια της μείωσης του ποσού συμμετοχής των ανασφαλιστών. Μείωση παρουσίασαν επίσης τα κέρδη από κοινοπραξίες.

Τα εισοδήματα από χρηματοοικονομικές εργασίες μειώθηκαν σε €0,73 εκ. έναντι €1,09 εκ. κατά το 2011 ως αποτέλεσμα των αρνητικών χρηματοοικονομικών συνθηκών και της μείωσης της συναλλακτικής δραστηριότητας στα Χρηματιστήρια Αξιών Κύπρου και Αθηνών.

Τα κέρδη από εργασίες του Συγκροτήματος ανήλθαν σε €3,32 εκ. έναντι €4,17 εκ. κατά το 2011 παρουσιάζοντας μείωση 20,5%. Τα κέρδη από εργασίες του ασφαλιστικού τομέα μειώθηκαν κατά 15,3% σε €3,41 εκ. (2011: 4,03 εκ.). Τα κέρδη από εργασίες επηρεάστηκαν δυσμενώς από τις αυξημένες απαιτήσεις από ασφαλιζόμενους οι οποίες ανήλθαν σε €9,80 εκ. έναντι €9,28 εκ. το 2011 με τον δείκτη απαιτήσεων να αυξάνεται σε 54,90% από 52,74% κατά το προηγούμενο έτος.

Τα έξοδα διαχείρισης ανήλθαν σε €4,74 εκ. σε σύγκριση με €4,61 εκ. το 2011 παρουσιάζοντας αύξηση 2,7% η οποία οφείλεται κυρίως στην αύξηση των προβλέψεων για επισφαλείς χρεώστες οι οποίες αυξήθηκαν σε €0,41 εκ. από €0,27 εκ. το 2011.

Τα καθαρά χρηματοδοτικά έσοδα του Συγκροτήματος μειώθηκαν σε €0,74 εκ. από €0,94 εκ. κυρίως λόγω της μεταφοράς τραπεζικών καταθέσεων της Εταιρείας σε τράπεζες του εξωτερικού με μειωμένο καταθετικό επιτόκιο.

Η ζημία από πώληση και επανεκτίμηση επενδύσεων ανήλθε σε €2,15 εκ. έναντι €2,36 εκ. κατά το αντίστοιχο περσινό έτος. Το πιο πάνω ποσό περιλαμβάνει ζημία από επανεκτίμηση επενδυτικών ακινήτων €0,10 εκ. (2011: κέρδος €0,36 εκ.), μόνιμη μείωση στην αξία επενδύσεων €1,06 εκ. (2011: €1,67 εκ.), κέρδος από επενδύσεις εξωτερικού €0,25 εκ. (2011: ζημία €0,14 εκ.) και μεταφορά από το αποθεματικό δίκαιης αξίας λόγω πώλησης επενδύσεων €1,05 εκ. (2011: ζημία €0,18 εκ.).

## ATLANTIC INSURANCE COMPANY PUBLIC LIMITED

### ΕΚΘΕΣΗ ΔΙΟΙΚΗΤΙΚΟΥ ΣΥΜΒΟΥΛΙΟΥ (συνέχεια)

Τα ίδια κεφάλαια του Συγκροτήματος ανήλθαν σε €29,91 εκ. σε σύγκριση με €30,02 εκ. το 2011 και η απόδοση ιδίων κεφαλαίων διαμορφώθηκε σε 5,1%. Τα ίδια κεφάλαια περιλαμβάνουν ποσό €77,7 χιλ. που αφορά το κόστος κτήσης ιδίων μετοχών.

#### Αποτελέσματα

Όπως φαίνεται στη σελίδα 20, τα συνολικά κέρδη του Συγκροτήματος που αναλογούν στους μετόχους διαμορφώθηκαν σε €1,53 εκ. έναντι €2,31 εκ. το 2011 σημειώνοντας μείωση 33,7%. Το κέρδος για το έτος μεταφέρεται στα αποθεματικά. Η συμφιλίωση μεταξύ των ετήσιων εξελεγμένων ενοποιημένων οικονομικών καταστάσεων και των τελευταίων δημοσιευθέντων ενδεικτικών αποτελεσμάτων για το έτος 2012 παρουσιάζεται στη σημείωση 37 των οικονομικών καταστάσεων.

#### Μέρισμα

Το Διοικητικό Συμβούλιο αποφάσισε να προτείνει για έγκριση στην Ετήσια Γενική Συνέλευση της Εταιρείας την καταβολή μερίσματος ύψους 5 σεντ ανά μετοχή (2011 :7 σεντ).

#### Κυριότεροι κίνδυνοι και αβεβαιότητες

Οι κυριότεροι κίνδυνοι στους οποίους εκτίθεται το Συγκρότημα αναφέρονται και αναλύονται στη σημείωση 33 των ενοποιημένων και ξεχωριστών οικονομικών καταστάσεων της Εταιρείας.

#### Προβλεπόμενη εξέλιξη

Το Διοικητικό Συμβούλιο αφού έλαβε υπόψη τη μέχρι τώρα πορεία της Εταιρείας και αφού μελέτησε τις προοπτικές και τα δεδομένα όπως αυτά παρουσιάζονται σήμερα θεωρεί ότι η τρέχουσα περίοδος θα είναι πολύ πιο δύσκολη από την περσινή, ιδιαίτερα μετά τις πρόσφατες σοβαρές εξελίξεις σχετικά με τις αποφάσεις της Ευρωπαϊκής Επιτροπής οι οποίες έχουν επιφέρει καίριο πλήγμα στο Χρηματοπιστωτικό σύστημα της Κύπρου και αναμένεται να έχουν σοβαρές αρνητικές επιδράσεις στην οικονομία του τόπου το μέγεθος της οποίας εκτιμάται ότι θα υποστεί σημαντική συρρίκνωση. Η διεύθυνση του Συγκροτήματος λαμβάνει όλα τα απαραίτητα μέτρα για αντιμετώπιση της κρίσης. ούτως ώστε η Εταιρεία να ξεπεράσει τη θύελλα που επέρχεται με τις λιγότερες απώλειες.

#### Πάγιο Ενεργητικό

Οι κεφαλαιουχικές δαπάνες για αγορά στοιχείων πάγιου ενεργητικού ανήλθαν σε €47 χιλ. όπως παρουσιάζεται στην σημείωση 15 των οικονομικών καταστάσεων.

#### Επενδύσεις σε εξαρτημένες εταιρείες

Δεν υπήρξε οποιαδήποτε μεταβολή στις επενδύσεις σε εξαρτημένες εταιρείες κατά τη διάρκεια του έτους.

#### Μετοχικό Κεφάλαιο

Το εγκεκριμένο μετοχικό κεφάλαιο της Ιθύνουσας Εταιρείας ανέρχεται σε €85 εκ. υποδιαιρεμένο σε 250 εκ. συνήθεις μετοχές ονομαστικής αξίας €0,34 η κάθε μία. Το εκδομένο μετοχικό κεφάλαιο της Ιθύνουσας Εταιρείας ανέρχεται σε €13,30 εκ. υποδιαιρεμένο σε 39,11 εκ. συνήθεις μετοχές ονομαστικής αξίας €0,34 η κάθε μία. Όλοι οι τίτλοι της Εταιρείας είναι εισηγμένοι προς διαπραγμάτευση στο Χρηματιστήριο Αξιών Κύπρου και δεν υπάρχουν οποιοδήποτε περιορισμοί στην μεταβίβαση των τίτλων της Εταιρείας ούτε οποιοσδήποτε συμφωνίες μεταξύ μετόχων οι οποίες είναι γνωστές στην Εταιρεία και οι οποίες δύνανται να συνεπάγονται περιορισμούς στη μεταβίβαση των τίτλων ή / και στα δικαιώματα ψήφου.

Κατά την διάρκεια της Έκτακτης Γενικής Συνέλευσης που πραγματοποιήθηκε στις 6 Ιουνίου 2012 εγκρίθηκε το πιο κάτω ειδικό ψήφισμα.

“Όπως το Διοικητικό Συμβούλιο της Εταιρείας εξουσιοδοτηθεί και δια του παρόντος εξουσιοδοτείται να εφαρμόσει πρόγραμμα για την αγορά από την Εταιρεία των δικών της μετοχών, σύμφωνα με τις πρόνοιες του περί Εταιρειών (Τροποποιητικού) Αρ. 2 Νόμου του 2000. Οι μετοχές θα μπορούν να αποκτηθούν είτε με ιδιωτική συμφωνία είτε από την αγορά”.

Το πιο πάνω ψήφισμα προτάθηκε για την ανανέωση του Προγράμματος Επαναγοράς Ιδίων Μετοχών της Εταιρείας για την περίοδο από 6 Ιουνίου 2012 μέχρι 5 Ιουνίου 2013.

Κατά την διάρκεια του έτους η Εταιρεία δεν έχει προβεί σε οποιαδήποτε απόκτηση ιδίων μετοχών. Ο ολικός αριθμός των ιδίων μετοχών στις 31 Δεκεμβρίου 2012 ανέρχεται σε 80 150 και το συνολικό κόστος κτήσης σε €78 χιλ.

Κατά τη διάρκεια του έτους δεν υπήρξε καμία άλλη διαφοροποίηση στην κεφαλαιουχική δομή της Ιθύνουσας Εταιρείας.



## ATLANTIC INSURANCE COMPANY PUBLIC LIMITED

### ΕΚΘΕΣΗ ΔΙΟΙΚΗΤΙΚΟΥ ΣΥΜΒΟΥΛΙΟΥ (συνέχεια)

#### Συμμετοχή Κυριότερων Μετόχων

Οι μέτοχοι που κατείχαν κατά κυριότητα άμεσα ή έμμεσα πέραν του 5% του μετοχικού κεφαλαίου της Εταιρείας στις 31 Δεκεμβρίου 2012 και 5 μέρες πριν την ημερομηνία έγκρισης των λογαριασμών από το Διοικητικό Συμβούλιο, αναφέρονται στη σημείωση 30 των οικονομικών καταστάσεων.

#### Συμβάσεις με Σύμβουλους και συνδεδεμένα πρόσωπα

Κατά την διάρκεια του έτους η Εταιρεία προχώρησε στην αγορά τεμαχίου γης από τον κ. Γεώργιο Πυρίση έναντι του ποσού των €1.10 εκ. Ο κ. Γ. Πυρίσης είναι μη-εκτελεστικός σύμβουλος της Εταιρείας. Το υπό αναφορά τεμάχιο αποτελεί το ήμισυ μερίδιο σε έκταση γης 16.268 τ.μ της οποίας το έτερο ήμισυ ανήκει ήδη στην εταιρεία. Η υπό αναφορά έκταση γης ευρίσκεται στον Δήμο Στροβόλου πλησίον του ΓΣΠ. Το ακίνητο εμπίπτει εντός της Πολεοδομικής Ζώνης Κα7 (Ζώνη Κατοικίας) και έχει συντελεστή δόμησης 80% και συντελεστή κάλυψης 45%.

Προτού ληφθεί απόφαση για την αγορά ζητήθηκε από δύο ανεξάρτητους εγκεκριμένους εκτιμητές γης να υποβάλουν έκθεση ως προς την αξία του υπό διαπραγμάτευση τεμαχίου. Σύμφωνα με τις σχετικές εκθέσεις εκτίμησης η αγοραία αξία του μεριδίου υπολογίστηκε σε €1,50 εκ. και €1,32 εκ. αντίστοιχα.

Το Διοικητικό Συμβούλιο έκρινε ότι η ενοποίηση των δύο τεμαχίων αυξάνει τις δυνατότητες αξιοποίησης του περιουσιακού αυτού στοιχείου γεγονός που θα συμβάλει στην αύξηση της αγοραίας αξίας του.

Η συναλλαγή αφορά πράξη που εμπίπτει στις επενδυτικές δραστηριότητες της Εταιρείας, έγινε σε καθαρά εμπορική βάση και έχει συμπεριληφθεί στα επενδυτικά ακίνητα της Εταιρείας. Από την αγορά του ακινήτου δεν καταβλήθηκε οποιαδήποτε υπεραξία αφού το ακίνητο καταχωρήθηκε στις οικονομικές καταστάσεις της Εταιρείας σε τιμή κτήσης η οποία είναι σημαντικά χαμηλότερη από την αγοραία αξία του.

Ο κ. Γιώργος Πυρίσης καθώς και ο αδελφός του Αιμίλιος Πυρίσης, η μητέρα του Νίνα Πυρίση και ο θείος του Ανδρέας Πυρίσης δεν συμμετείχαν στη λήψη της σχετικής απόφασης στη συνεδρία του Διοικητικού Συμβουλίου.

Δεν υπήρξε καμιά σημαντική σύμβαση που υφίσταται ή υφίστατο κατά τη λήξη του οικονομικού έτους και κατά την ημερομηνία έγκρισης των οικονομικών καταστάσεων στην οποία μέτοχοι που κατείχαν κατά κυριότητα άμεσα ή έμμεσα πέραν του 5% του μετοχικού κεφαλαίου της Εταιρείας και τα μέλη των οργάνων διοίκησης, ο σύζυγος ή τα ανήλικα τέκνα τους έχουν ή είχαν άμεσα ή έμμεσα ουσιώδες συμφέρον, εκτός από τις συμβάσεις απασχόλησης των εκτελεστικών συμβούλων και την συμφωνία διορισμού της Πειραιώς (Κύπρου) Ασφαλιστικές Πρακτορεύσεις Λτδ ως ασφαλιστικού πράκτορα της Εταιρείας όπως αναφέρεται στη σημείωση 32 των οικονομικών καταστάσεων.

Οι συναλλαγές της Εταιρείας με συνδεδεμένα πρόσωπα αναφέρονται στη σημείωση 29 των οικονομικών καταστάσεων.

#### Ουσιώδη Γεγονοτα

Στις 28 Δεκεμβρίου 2012 με την καταβολή ποσού €102,5 εκ. ολοκληρώθηκαν οι πληρωμές αναφορικά με την αποζημίωση της Αρχής Ηλεκτρισμού Κύπρου για αποκατάσταση των ζημιών που προέκυψαν από την έκρηξη στην Ναυτική Βάση Ευάγγελος Φλωράκης στο Μαρί. Το συνολικό ποσό των αποζημιώσεων ανήλθε σε €132,5 εκ. και αποτελεί τη μεγαλύτερη ασφαλιστική αποζημίωση η οποία έχει πληρωθεί ποτέ στην Κύπρο. Η πληρωμή της πιο πάνω αποζημίωσης δεν είχε οποιαδήποτε επίδραση στα οικονομικά αποτελέσματα του Συγκροτήματος λόγω του ότι η Εταιρεία είχε προβεί σε ανασφάλιση του 100% του ασφαλισμένου κινδύνου.

#### Γεγονότα μετά την περίοδο αναφοράς

Τα γεγονότα που συνέβησαν μετά την περίοδο αναφοράς που επηρεάζουν τις οικονομικές καταστάσεις παρουσιάζονται στη σημείωση 36 των οικονομικών καταστάσεων.

#### Δήλωση Εταιρικής Διακυβέρνησης

Το Διοικητικό Συμβούλιο έχει εφαρμόσει μερικώς τις πρόνοιες του Κώδικα Εταιρικής Διακυβέρνησης (ΚΕΔ) εφόσον διαπραγματεύεται στην εναλλακτική αγορά του ΧΑΚ όπου η εφαρμογή του ΚΕΔ είναι εθελοντική και όχι υποχρεωτική. Ο Κώδικας Εταιρικής Διακυβέρνησης του ΧΑΚ είναι αναρτημένος στην ιστοσελίδα [www.cse.com.cy](http://www.cse.com.cy).

Η έκθεση του Διοικητικού Συμβουλίου αναφορικά με τον Κώδικα (« Έκθεση ΕΔ») παρουσιάζεται στις σελίδες 8 μέχρι 17 και διατίθεται στην ιστοσελίδα της εταιρείας [www.atlantic.com.cy](http://www.atlantic.com.cy).

## ATLANTIC INSURANCE COMPANY PUBLIC LIMITED

### ΕΚΘΕΣΗ ΔΙΟΙΚΗΤΙΚΟΥ ΣΥΜΒΟΥΛΙΟΥ (συνέχεια)

Ο βαθμός συμμόρφωσης της Εταιρείας και η επεξήγηση των αποκλίσεων με τις αρχές και διατάξεις του Κώδικα κατά την ημερομηνία της έκθεσης περιγράφεται στην Έκθεση Εταιρικής Διακυβέρνησης.

Τα αποτελέσματα που παρουσιάζονται στις ετήσιες εξελεγμένες ενοποιημένες οικονομικές καταστάσεις για το οικονομικό έτος 2012 είναι μειωμένα κατά €0,52 εκ. σε σύγκριση με τα ενδεικτικά αποτελέσματα του 2012 που ανακοινώθηκαν στις 22 Φεβρουαρίου 2013 λόγω κυρίως της αύξησης της πρόβλεψης για απομείωση στην αξία των μετοχών της Τράπεζας Κύπρου κατά €0,48 εκ..

Το Συγκρότημα εφαρμόζει αποτελεσματικές διαδικασίες ετοιμασίας των οικονομικών του καταστάσεων, μέσω των οποίων οι συναλλαγές και τα γεγονότα που παρουσιάζονται στα λογιστικά βιβλία μεταφέρονται στις οικονομικές καταστάσεις, τις σχετικές γνωστοποιήσεις και άλλες χρηματοοικονομικές εκθέσεις του Συγκροτήματος.

Η διαδικασία διαχείρισης κινδύνων του Συγκροτήματος που καλύπτει την παρουσίαση των οικονομικών στοιχείων αποσκοπεί στην αναγνώριση, ανάλυση και διαχείριση των κινδύνων που σχετίζονται με την κατάρτιση των οικονομικών καταστάσεων, των σχετικών γνωστοποιήσεων και άλλων χρηματοοικονομικών αναφορών έτσι ώστε αυτές να είναι σύμφωνες με τα σχετικά πρότυπα χρηματοοικονομικής αναφοράς, τους νόμους και τους κανονισμούς, περιλαμβανομένης της περιοδικής πληροφόρησης που απαιτείται από τους Περί Προϋποθέσεων Διαφάνειας (Κινητές Αξίες προς Διαπραγμάτευση σε Ρυθμιζόμενη Αγορά) Νόμους του 2007 και 2010 της Κύπρου. Αυτό επιτυγχάνεται μέσω του εντοπισμού των κινδύνων ουσιώδους ανακρίβειας στις εκθέσεις και της εφαρμογής και τήρησης δικλίδων ελέγχου για την πρόληψη ή τον εντοπισμό στοιχείων τα οποία δυνατόν να καταλήξουν σε ουσιώδεις ανακρίβειες.

Η Εταιρεία μέσω του συστήματος εσωτερικού ελέγχου έχει εφαρμόσει αποτελεσματικές διαδικασίες σύνταξης και ετοιμασίας των οικονομικών της καταστάσεων, όπως και για την κατάρτιση της περιοδικής πληροφόρησης η οποία απαιτείται για τις εισηγμένες εταιρείες. Τα κύρια χαρακτηριστικά των διαδικασιών αυτών είναι:

- Οι Οικονομικές Καταστάσεις των θυγατρικών Εταιρειών του Συγκροτήματος ετοιμάζονται υπό την ευθύνη του Οικονομικού Διευθυντή της κάθε εταιρείας και υπό την επίβλεψη του Οικονομικού Διευθυντή της Εταιρείας.
- Οι Οικονομικές Καταστάσεις της Εταιρείας και του Συγκροτήματος ετοιμάζονται υπό την ευθύνη του Οικονομικού Διευθυντή της Εταιρείας και του Συγκροτήματος.
- Οι ανακοινώσεις των αποτελεσμάτων του Συγκροτήματος καθώς και οι συναφείς επεξηγηματικές καταστάσεις καταρτίζονται από τον Οικονομικό Διευθυντή του Συγκροτήματος και τυγχάνουν θεώρησης από την Επιτροπή Ελέγχου. Οι σχετικές ανακοινώσεις εγκρίνονται από το Διοικητικό Συμβούλιο πριν την δημοσίευσή τους.

Το μετοχικό κεφάλαιο της Εταιρείας είναι διαιρεμένο σε συνήθεις μετοχές με ίδια και ίσα δικαιώματα. Δεν υπήρχαν εκδομένες μετοχές με ειδικά δικαιώματα ελέγχου ή ψήφου. Αναλυτικές πληροφορίες ως προς το μετοχικό κεφάλαιο της Εταιρείας αναφέρονται στην σημείωση 23 των ενοποιημένων οικονομικών καταστάσεων.

Το ποσοστό στο μετοχικό κεφάλαιο της Εταιρείας που κατέχει κατά κυριότητα κάθε μέλος του διοικητικού συμβουλίου, η/ο σύζυγος, τα ανήλικα παιδιά τους και οι εταιρείες στις οποίες οι ίδιοι κατέχουν άμεσα ή έμμεσα τουλάχιστον 20% του δικαιώματος ψήφου σε γενική συνέλευση στις 31 Δεκεμβρίου 2012 και 5 μέρες πριν την ημερομηνία έγκρισης των λογαριασμών από το Διοικητικό Συμβούλιο παρουσιάζονται στην σημείωση 31 των ενοποιημένων οικονομικών καταστάσεων.

Κάθε μέλος του Διοικητικού Συμβουλίου εκλέγεται από τη γενική συνέλευση των μετόχων της Εταιρείας ή διορίζεται από το Διοικητικό Συμβούλιο. Μέλος που διορίζεται από το Διοικητικό Συμβούλιο αποχωρεί υποχρεωτικά κατά την πρώτη επόμενη του διορισμού του ετήσια γενική συνέλευση, η οποία και αποφασίζει για την εκλογή του. Σε κάθε ετήσια γενική συνέλευση αφυπηρετεί κατ' αρχαιότητα το ένα τρίτο των κάθε φορά διοικητικών συμβούλων και η επανεκλογή τους επαφίεται στη ετήσια γενική συνέλευση. Με συνήθη απόφαση της γενικής συνέλευσης μέλος του Διοικητικού Συμβουλίου μπορεί να παυθεί πριν από τη λήξη της θητείας του.

Το Καταστατικό της Εταιρείας μπορεί να τροποποιηθεί από τη γενική συνέλευση των μελών με ειδικό ψήφισμα.

Η εξουσία των διοικητικών συμβούλων είναι γενική και περιορίζεται μόνο από τις εξουσίες που παρέχονται στη γενική συνέλευση των μετόχων της Εταιρείας είτε από τον Νόμο είτε από το Καταστατικό της Εταιρείας. Η απόφαση έκδοσης νέων μετοχών, εκτός αν αφορά παραχώρηση στα μέλη στην αναλογία των ήδη από αυτά κατεχομένων, λαμβάνεται από τη γενική συνέλευση και σε κάθε περίπτωση τηρείται η κάθε φορά ισχύουσα νομοθεσία σε ότι αφορά τη σχετική πληροφόρηση. Το δικαίωμα αγοράς ιδίων μετοχών της Εταιρείας, εκτός αν άλλως η νομοθεσία επιτρέπει, παρέχεται στο Διοικητικό Συμβούλιο από τη γενική συνέλευση για καθορισμένη περίοδο με ειδικό ψήφισμα.

Οι συνθέσεις, οι όροι εντολής και η λειτουργία των διοικητικών, διαχειριστικών και εποπτικών οργάνων που ορίζονται σύμφωνα με τον Κώδικα αναφέρονται στην Έκθεση περί Εταιρικής Διακυβέρνησης η οποία παρατίθεται αμέσως μετά την Έκθεση του Διοικητικού Συμβουλίου.

**ATLANTIC INSURANCE COMPANY PUBLIC LIMITED****ΕΚΘΕΣΗ ΔΙΟΙΚΗΤΙΚΟΥ ΣΥΜΒΟΥΛΙΟΥ (συνέχεια)****Διοικητικό Συμβούλιο**

Το Διοικητικό Συμβούλιο απαρτίζεται από τους συμβούλους που αναφέρονται στη σελίδα 1. Όλοι οι σύμβουλοι ήταν μέλη του Διοικητικού Συμβουλίου κατά τη διάρκεια ολόκληρου του έτους. Σύμφωνα με το Καταστατικό της Εταιρείας οι κ.κ. Ανδρέας Φραγκουλλής, Τριαντάφυλλος Λυσιμάχου και Γιώργος Πυρίσιης εξέρχονται, είναι όμως επανεκλέξιμοι και προσφέρονται για επανεκλογή. Για την πλήρωση των θέσεων που κενώνονται θα γίνει εκλογή. Δεν υπήρχαν σημαντικές αλλαγές στην κατανομή των αρμοδιοτήτων ή στην αποζημίωση του Διοικητικού Συμβουλίου.

**Ελεγκτές**

Οι Ελεγκτές της εταιρείας Joannides + Co Limited έχουν εκδηλώσει επιθυμία να συνεχίσουν να προσφέρουν τις υπηρεσίες τους. Ψήφισμα που θα εξουσιοδοτεί το Διοικητικό Συμβούλιο να καθορίσει την αμοιβή τους, θα κατατεθεί στην Ετήσια Γενική Συνέλευση.

Με εντολή του Διοικητικού Συμβουλίου,

Αιμίλιος Πυρίσιης  
Πρόεδρος

Λευκωσία  
25 Απριλίου 2013

**ATLANTIC INSURANCE COMPANY PUBLIC LTD****ΕΚΘΕΣΗ ΠΕΡΙ ΕΤΑΙΡΙΚΗΣ ΔΙΑΚΥΒΕΡΝΗΣΗΣ****ΜΕΡΟΣ Α**

Το Διοικητικό Συμβούλιο της Εταιρείας, αναγνωρίζοντας την ανάγκη καθιέρωσης αρχών εταιρικής διακυβέρνησης που αποσκοπούν στην προστασία των επενδυτών, την υιοθέτηση διαφάνειας και έγκαιρης πληροφόρησης, καθώς και την εξασφάλιση επαρκούς ανεξαρτησίας του Διοικητικού Συμβουλίου στη λήψη αποφάσεων, έχει προχωρήσει από τον Αύγουστο του 2004 στην υιοθέτηση και σταδιακή εφαρμογή (όπως αναφέρεται πιο κάτω) του Κώδικα Εταιρικής Διακυβέρνησης (ο 'Κώδικας') του Χρηματιστηρίου Αξιών Κύπρου ('Χ.Α.Κ').

Η Εταιρεία κατατάσσεται στην Εναλλακτική Αγορά του Χρηματιστηρίου Αξιών Κύπρου και κατά το έτος που έληξε στις 31 Δεκεμβρίου 2012 εφάρμοζε **μερικώς** τον Κώδικα ως ίσχυε κατά το έτος αναφοράς, παρόλον ότι η εφαρμογή του Κώδικα δεν είναι υποχρεωτική σε εταιρείες των οποίων οι τίτλοι είναι εισηγμένοι στην Εναλλακτική Αγορά του ΧΑΚ.

Η στελέχωση των θέσεων Αξιωματούχων και των μελών των Επιτροπών του Κώδικα κατά το 2012 και κατά την ημερομηνία σύνταξης της παρούσας Έκθεσης, διαμορφώνεται ως ακολούθως:

**1. Αξιωματούχος Αναφοράς**

Παναγιώτης Μαλλής (Μη- Εκτελεστικός, Ανεξάρτητος διοικητικός σύμβουλος).

**2. Επιτροπή Διορισμών**

Η σύνθεση της Επιτροπής είναι:

Παναγιώτης Μαλλής (Ανεξάρτητος, Μη-εκτελεστικός Σύμβουλος)  
Τριαντάφυλλος Λυσιμάχου (Μη-εκτελεστικός Σύμβουλος)  
Γιώργος Πυρίσιης (Μη-εκτελεστικός Σύμβουλος)

**3. Επιτροπή Ελέγχου**

Η σύνθεση της Επιτροπής είναι:

Παναγιώτης Μαλλής, Πρόεδρος (Ανεξάρτητος, Μη-εκτελεστικός Σύμβουλος)  
Γιώργος Πυρίσιης, Μέλος (Μη-εκτελεστικός Σύμβουλος)

**4. Λειτουργός Συμμόρφωσης με τον Κώδικα Εταιρικής Διακυβέρνησης**

Ανδρέας Πιρίσιης.

**5. Αξιωματούχος Επικοινωνίας ( *Investor Liaison Officer* )**

Ανδρέας Πιρίσιης.

## ATLANTIC INSURANCE COMPANY PUBLIC LTD

### ΕΚΘΕΣΗ ΠΕΡΙ ΕΤΑΙΡΙΚΗΣ ΔΙΑΚΥΒΕΡΝΗΣΗΣ (συνέχεια)

#### **B. ΟΙ ΟΡΟΙ ΕΝΤΟΛΗΣ**

Οι Όροι Εντολής κάθε Αξιωματούχου και κάθε Επιτροπής, που εγκρίθηκαν από το Διοικητικό Συμβούλιο είναι οι ακόλουθοι:

##### **B.1. Όροι Εντολής του Αξιωματούχου Αναφοράς**

Ο Αξιωματούχος Αναφοράς επιλαμβάνεται των ανησυχιών και των προβλημάτων των μετόχων που αναφέρονται στη σχέση τους με την Εταιρεία και δεν έχουν επιλυθεί με άλλες διαδικασίες επικοινωνίας.

##### **B.2. Όροι Εντολής της Επιτροπής Διορισμών**

Στις 26 Απριλίου 2012 το Διοικητικό Συμβούλιο αποφάσισε την σύσταση Επιτροπής Διορισμών και ενέκρινε τους ακόλουθους όρους εντολής:

2.1. Σκοπός της Επιτροπής είναι να βοηθά το Διοικητικό Συμβούλιο στην ανεύρεση προσοντούχων προσώπων για διορισμό ως μέλη του Διοικητικού Συμβουλίου και στην ανασκόπηση και καθορισμό της σύνθεσης του Διοικητικού Συμβουλίου και των Επιτροπών.

2.2. Για τον σκοπό αυτό η Επιτροπή θα έχει τις ακόλουθες αρμοδιότητες:

α. Να κατευθύνει την έρευνα για εύρεση προσοντούχων προσώπων για να γίνουν μέλη του Διοικητικού Συμβουλίου και να επιλέγει υποψήφιους διοικητικούς συμβούλους για να προταθούν προς τους μετόχους για αποδοχή κατά την ετήσια γενική συνέλευση. Η Επιτροπή θα επιλέγει ως υποψήφιους διοικητικούς συμβούλους πρόσωπα μέγιστης προσωπικής και επαγγελματικής ακεραιότητας, που θα έχουν επιδείξει ιδιαίτερη ικανότητα και κρίση και που θα είναι οι πλέον ικανοί, σε συνδυασμό με τους άλλους διοικητικούς συμβούλους, ομαδικά, να υπηρετήσουν τα μακροπρόθεσμα συμφέροντα των μετόχων.

β. Να ανασκοπεί και εισηγείται στο Διοικητικό Συμβούλιο σε ετήσια βάση τη σύνθεση των επιτροπών και να προτείνει πρόσθετα μέλη των Επιτροπών για πλήρωση κενών θέσεων εφόσον απαιτείται.

γ. Να μεταβιβάζει οποιανδήποτε από τις ευθύνες της σε υποεπιτροπές, όπως η ίδια η Επιτροπή θα κρίνει κατάλληλο.

δ. Να αναθέτει οποιανδήποτε διερεύνηση για υποψήφιους διοικητικούς συμβούλους και να αναθέτει σε εξωτερικούς συμβούλους όπως η Επιτροπή κρίνει κατάλληλο. Η Επιτροπή θα έχει αποκλειστική εξουσία για την έγκριση της σχετικής αμοιβής και των σχετικών όρων εντολής.

2.3. Η Επιτροπή θα υποβάλλει έκθεση με τυχόν εισηγήσεις της στο Διοικητικό Συμβούλιο και θα καταρτίζει και παρουσιάζει στο διοικητικό συμβούλιο ετήσια έκθεση για τις ενέργειες και εισηγήσεις της. Η Επιτροπή θα ανασκοπεί τουλάχιστον μια φορά τον χρόνο την επάρκεια αυτών των όρων εντολής και θα εισηγείται οποιεσδήποτε αλλαγές στο Διοικητικό Συμβούλιο για έγκριση.

##### **B.3. Όροι Εντολής της Επιτροπής Ελέγχου**

3.1. Ο ρόλος της Επιτροπής είναι η εποπτεία της ποιότητας και ορθότητας των οικονομικών καταστάσεων της Εταιρείας, η εξέταση του επαγγελματικού επιπέδου των ελεγκτών, της ελεγκτικής εργασίας και της ανεξαρτησίας τους και η αποτελεσματικότητα των εσωτερικών χρηματοοικονομικών συστημάτων. Ο Πρόεδρος της Επιτροπής Ελέγχου πρέπει να έχει εμπειρία στα Λογιστικά ή στα Χρηματοοικονομικά.

3.2 Ο αριθμός των μελών της Επιτροπής καθορίζεται από το Διοικητικό Συμβούλιο. Η πλειοψηφία των μελών πρέπει να είναι μη Εκτελεστικοί Διοικητικοί Σύμβουλοι.

3.3. Τα καθήκοντα και οι ευθύνες της Επιτροπής είναι:

α. Επιθεωρεί την έκταση και αποτελεσματικότητα του ελέγχου (its cost-effectiveness) καθώς και την ανεξαρτησία και την αντικειμενικότητα των ελεγκτών.

β. Παρακολουθεί τη φύση και έκταση ουσιωδών παρεμφερών μη-ελεγκτικών υπηρεσιών που οι ελεγκτές παρέχουν στην Εταιρεία και τις θυγατρικές της, αποσκοπώντας στην ισορροπία μεταξύ της διατήρησης της αντικειμενικότητας και της προστιθέμενης αξίας από τις υπηρεσίες που προσφέρονται.

γ. Υποβάλλει εισήγηση προς το Διοικητικό Συμβούλιο αναφορικά με το διορισμό, τον τερματισμό και την αμοιβή των ελεγκτών της Εταιρείας.

δ. Επιβλέπει την διαδικασία επιλογής από τον Οικονομικό Διευθυντή των λογιστικών αρχών (Accounting Policies) και λογιστικών υπολογισμών (Accounting Estimates) για τις οικονομικές καταστάσεις της Εταιρείας.

## ATLANTIC INSURANCE COMPANY PUBLIC LTD

### ΕΚΘΕΣΗ ΠΕΡΙ ΕΤΑΙΡΙΚΗΣ ΔΙΑΚΥΒΕΡΝΗΣΗΣ (συνέχεια)

ε. Υποβάλλει ετήσια αναφορά στο Διοικητικό Συμβούλιο που περιλαμβάνει:

i. Το ποσό των ελεγκτικών και συμβουλευτικών αμοιβών που πληρώνονται από την Εταιρεία και τις θυγατρικές της στους Ελεγκτές της Εταιρείας.

ii. Την ανάθεση στους ελεγκτές ουσιαστών συμβουλευτικών καθηκόντων είτε σύμφωνα με τη σημασία τους για την Εταιρεία και τις θυγατρικές της, είτε σύμφωνα με το ποσό της σχετικής αμοιβής

στ. Συντάσσει, με τη βοήθεια του λειτουργού Συμμόρφωσης με τον Κώδικα Εταιρικής Διακυβέρνησης, την Έκθεση του Διοικητικού Συμβουλίου περί Εταιρικής Διακυβέρνησης για περίληψη στην Ετήσια Έκθεση της Εταιρείας.

η. Επιθεωρεί τις συναλλαγές της Εταιρείας ή και των θυγατρικών και συνδεδεμένων εταιρειών που αναφέρονται στην παράγραφο Α.1.2. (ζ) του Κώδικα Εταιρικής Διακυβέρνησης ούτως ώστε να διασφαλίζεται ότι γίνονται στα πλαίσια της συνήθους εμπορικής τακτικής (arm's length)

#### **B.4. Όροι Εντολής Λειτουργού Συμμόρφωσης**

Ο Λειτουργός Συμμόρφωσης είναι ο αρμόδιος για την εφαρμογή του Κώδικα. Στην άσκηση των καθηκόντων του μπορεί να διαβουλευτεί με τα άλλα μέλη του Διοικητικού Συμβουλίου και να συμβουλευτεί τους εσωτερικούς και εξωτερικούς συμβούλους της Εταιρείας, ανάλογα με την περίπτωση.

Οι διοικητικοί σύμβουλοι μπορούν να απευθύνονται στον Λειτουργό Συμμόρφωσης και να βεβαιώνονται ότι βρίσκονται και ενεργούν σε πλήρη συμμόρφωση με τον Κώδικα.

Οι διοικητικοί σύμβουλοι που πληροφορούνται ή που υποψιάζονται ότι έχει εμφανιστεί ή ότι είναι πιθανό να εμφανιστεί παραβίαση του Κώδικα πρέπει αμέσως να ενημερώνουν σχετικά τον Λειτουργό Συμμόρφωσης.

Ο λειτουργός συμμόρφωσης συντάσσει, με τη βοήθεια της Επιτροπής Ελέγχου, την Έκθεση του Διοικητικού Συμβουλίου περί Εταιρικής Διακυβέρνησης για περίληψη στην Ετήσια Έκθεση της Εταιρείας.

#### **B.5. Όροι Εντολής Υπεύθυνου Επικοινωνίας**

Ο Υπεύθυνος Επικοινωνίας θα ενεργεί με σκοπό:

α. Να διασφαλίζεται διαρκής ευχερής επικοινωνίας με όλους τους μετόχους.

β. Να δίδονται στους μετόχους συνεχώς και έγκαιρα, έγκυρες και ακριβείς πληροφορίες για ουσιαστικές αλλαγές στην Εταιρεία που αφορούν την οικονομική της κατάσταση, την απόδοσή της, τα περιουσιακά της στοιχεία και τη διακυβέρνησή της.

γ. Να παροτρύνονται οι μέτοχοι να έχουν μεγαλύτερη συμμετοχή στις Γενικές Συνελεύσεις και στις εργασίες τους και να δίνεται σε αυτούς η ευκαιρία να εκφράζουν τις απόψεις τους σε διάφορα θέματα που επηρεάζουν την Εταιρεία.

δ. Όπου κρίνεται σκόπιμο από το Διοικητικό Συμβούλιο, να διοργανώνονται συναντήσεις, ημερίδες, σεμινάρια, διαλέξεις για την επιπλέον ενημέρωση των επενδυτών.

ε. Να υπάρχει παρουσία και συμμετοχή της Εταιρείας σε συνεντεύξεις τύπου, συνέδρια και λοιπές δραστηριότητες που τυχόν να διοργανώνει το Χρηματιστήριο στην Κύπρο και στο εξωτερικό.

Ο Υπεύθυνος Επικοινωνίας θα πρέπει να είναι γνώστης της χρηματοοικονομικής κατάστασης και της στρατηγικής ανάπτυξης της Εταιρείας και ενήμερος των ουσιαστικών εξελίξεων στην Εταιρεία.

## ATLANTIC INSURANCE COMPANY PUBLIC LTD

### ΕΚΘΕΣΗ ΠΕΡΙ ΕΤΑΙΡΙΚΗΣ ΔΙΑΚΥΒΕΡΝΗΣΗΣ (συνέχεια)

#### ΜΕΡΟΣ Β

Το Διοικητικό Συμβούλιο της Εταιρείας βεβαιώνει ότι η Εταιρεία εφάρμοξε μερικώς τον Κώδικα κατά το έτος αναφοράς. Οι αρχές και διατάξεις του Κώδικα που εφαρμόστηκαν κατά το έτος αναφοράς είναι οι ακόλουθες:

A.1, A.1.1-A.1.11, A.2, A.2.1,A.2.2, A.2.4,A.2.5, A.3, A.3.1-A.3.4, A.4.1-A.4.2, A.5, A.5.1-A.5.2, B1.4, B.2.4-B.2.11, B.2.14, B.3.1, B.3.4-B.3.5, Γ.1, Γ.1.1-Γ.1.2, Γ.2.1-Γ.2.3,Γ.3-Γ.3.8, Δ.1-Δ.1.4, Δ.2-Δ.2.6.

Κατά την διάρκεια του έτους αναφοράς, η Εταιρεία δεν εφάρμοσε τις ακόλουθες αρχές και διατάξεις του Κώδικα: A.2.3, A.2.6, B.1-B1.3, B.1.5-B1.7,B.2.1-B.2.3, B.2.12-B.2.13, B.3.2-B.3.3.

Οι πρόνοιες του Κώδικα οι οποίες δεν εφαρμόστηκαν αφορούν κυρίως την λειτουργία των Επιτροπών Διορισμών και Αμοιβών. Η μη εφαρμογή των προνοιών αυτών αποφασίστηκε αφού λήφθηκαν υπόψη οι πιο κάτω παράγοντες:

- Τα μεγέθη της Εταιρείας σε σχέση με την πρακτικότητα της πλήρους εφαρμογής του Κώδικα
- Το επιπρόσθετο κόστος σε σχέση με τα αναμενόμενα οφέλη της πλήρους εφαρμογής του Κώδικα.
- Το Διοικητικό Συμβούλιο έδωσε προτεραιότητα στην εφαρμογή εκείνων των προνοιών οι οποίες έκρινε ότι συμβάλλουν αποτελεσματικότερα στην διαφάνεια, επικοινωνία και λειτουργικότητα της διοίκησης της Εταιρείας και της σχέσης της με τους μετόχους.

#### **A1. Διοικητικό Συμβούλιο**

Το Διοικητικό Συμβούλιο κατά το έτος 2012 συνήλθε σε 6 συνεδριάσεις. Ασχολείται, με βάση επίσημο πρόγραμμα, με τα θέματα που περιλαμβάνονται στην Διάταξη A.1.2. του Κώδικα Εταιρικής Διακυβέρνησης, τους στόχους και την στρατηγική της Εταιρείας, τα οικονομικά αποτελέσματα του Συγκροτήματος και άλλα σημαντικά θέματα.

Όλοι οι Διοικητικοί Σύμβουλοι έχουν πρόσβαση στις συμβουλές και στις υπηρεσίες του Γραμματέα της Εταιρείας που είναι πάντοτε παρών στις συνεδριάσεις του Διοικητικού Συμβουλίου και έχει την ευθύνη για την ομαλή λειτουργία των συνεδριάσεων του Διοικητικού Συμβουλίου σύμφωνα με τους ισχύοντες κανονισμούς.

Όπου κρίνεται αναγκαίο για την καλύτερη εκτέλεση των καθηκόντων του, το Διοικητικό Συμβούλιο λαμβάνει ανεξάρτητες επαγγελματικές συμβουλές με έξοδα της Εταιρείας

Δεν υπάρχει ιδιαίτερο πρόγραμμα επιμόρφωσης των διοικητικών συμβούλων εντούτοις τα Μέλη του Διοικητικού Συμβουλίου τυγχάνουν κατάλληλης ενημέρωσης από την Εταιρεία για θέματα νομοθεσίας, κανονισμών, εγκυκλίων του ΧΑΚ και της Επιτροπής Κεφαλαιαγοράς και των εποπτικών αρχών που σχετίζονται με τους τομείς δραστηριοτήτων του Συγκροτήματος.

Κατά την εκτέλεση των καθηκόντων τους όλοι οι Διοικητικοί Σύμβουλοι ασκούν ανεξάρτητη και αμερόληπτη κρίση με κύριο γνώμονα τα συμφέροντα της Εταιρείας και κατ' επέκταση των μετόχων της.

Οι αρμοδιότητες του Διοικητικού Συμβουλίου ασκούνται συλλογικά και εκτελούνται με εξουσιοδότηση που παρέχεται στον Διευθύνοντα Διοικητικό Σύμβουλο. Καμία κατηγορία μελών δεν διαφοροποιείται ως προς την ευθύνη από κάποια άλλη.

#### **A2. Ισορροπία Διοικητικού Συμβουλίου**

Σύμφωνα με το άρθρο 72 του καταστατικού της Εταιρείας ο αριθμός των Διοικητικών Συμβούλων δεν μπορεί να είναι μικρότερος των επτά. Η σύνθεση του Διοικητικού Συμβουλίου κατά την ημερομηνία έκδοσης της παρούσας απαρτίζεται από τους ακόλουθους:

1. Αιμίλιος Πυρίσιης (Πρόεδρος και Διευθύνων Σύμβουλος)
2. Ανδρέας Πυρίσιης (Εκτελεστικός Σύμβουλος και Αντιπρόεδρος)
3. Ανδρέας Φραγκουλλής (Εκτελεστικός Σύμβουλος)
4. Νίνα Πυρίσιη (Εκτελεστικός Σύμβουλος)
5. Γιώργος Πυρίσιης (Μη-Εκτελεστικός Σύμβουλος)
6. Χαράλαμπος Αλεξάνδρου (Μη-Εκτελεστικός Σύμβουλος)
7. Παναγιώτης Μαλλής (Μη-Εκτελεστικός / Ανεξάρτητος Σύμβουλος)
8. Τριαντάφυλλος Λυσιμάχου (Μη-Εκτελεστικός/Ανεξάρτητος Σύμβουλος)

Το Διοικητικό Συμβούλιο αποτελείται από 4 εκτελεστικούς (περιλαμβανομένων του Προέδρου και Διευθύνοντα Συμβούλου και του Αντιπροέδρου) και 4 μη-εκτελεστικούς συμβούλους ένας εκ των οποίων είναι ανεξάρτητος.

## ATLANTIC INSURANCE COMPANY PUBLIC LTD

### ΕΚΘΕΣΗ ΠΕΡΙ ΕΤΑΙΡΙΚΗΣ ΔΙΑΚΥΒΕΡΝΗΣΗΣ (συνέχεια)

Ο κ. Παναγιώτης Μαλλής θεωρείται ανεξάρτητος μη-εκτελεστικός σύμβουλος σύμφωνα με τις πρόνοιες του Κώδικα Εταιρικής Διακυβέρνησης και έχει βεβαιώσει την ανεξαρτησία του στη βάση των κριτηρίων της διάταξης Α.2.3. του Κώδικα.

Ο κ. Μαλλής διορίστηκε ως ανώτερος ανεξάρτητος Διοικητικός Σύμβουλος ο οποίος είναι στην διάθεση των μετόχων για οποιοδήποτε πρόβλημα ή θέμα δεν έχει λυθεί διαμέσου των κανονικών καναλιών επικοινωνίας. Κατά την διάρκεια του έτους δεν υπήρξαν θέματα μεταξύ Μετόχων και Εταιρείας και δεν έγιναν οποιεσδήποτε αναφορές στον Αξιωματούχο Αναφοράς για επίλυση σχετικών ζητημάτων.

Οι μη εκτελεστικοί Διοικητικοί Σύμβουλοι διαθέτουν την απαιτούμενη εμπειρία στο αντικείμενο και τις εργασίες της Εταιρείας γενικότερα, όπως επίσης και επαρκείς ικανότητες και ακαδημαϊκά προσόντα που τους επιτρέπουν να ασκούν τα καθήκοντα τους με τρόπο αμερόληπτο και ανεξάρτητο.

Η σύνθεση του Διοικητικού Συμβουλίου συνάδει πλήρως με τις διατάξεις Α.2.1 του Κώδικα αφού πέραν του 1/3 των μελών του Διοικητικού Συμβουλίου είναι μη-εκτελεστικοί σύμβουλοι. Εντούτοις η σύνθεση του Διοικητικού Συμβουλίου δεν συνάδει με την διάταξη Α.2.3 του Κώδικα βάσει της οποίας τουλάχιστον δύο άτομα εκ των μη-εκτελεστικών συμβούλων πρέπει να είναι ανεξάρτητοι. Το Διοικητικό Συμβούλιο εξετάζει το ενδεχόμενο να διορίσει στο μέλλον δεύτερο ανεξάρτητο διοικητικό σύμβουλο ούτως ώστε να επιτευχθεί η σχετική ισορροπία του Διοικητικού Συμβουλίου βάσει του Κώδικα.

Δεν εφαρμόζεται η πρόνοια Α.2.6 του Κώδικα η οποία απαιτεί να υπάρχει σαφής διαχωρισμός των θέσεων του Προέδρου του Διοικητικού Συμβουλίου και του Πρώτου Εκτελεστικού Διευθυντή, αφού ο κ. Αιμίλιος Πυρίσιης είναι Πρόεδρος του Διοικητικού Συμβουλίου και Πρώτος Εκτελεστικός Διευθυντής. Το Διοικητικό Συμβούλιο θεωρεί ότι το φάσμα δραστηριοτήτων και το μέγεθος της Εταιρείας καθώς και τα δεδομένα της κυπριακής αγοράς, όπου οι διαπροσωπικές σχέσεις μπορεί να επηρεάζουν άμεσα την επιτυχία μιας επιχείρησης, καθιστούν αναγκαία τη διατήρηση της υπάρχουσας διοικητικής δομής και δεν επιβάλλουν τον διαχωρισμό των δύο θέσεων στο παρόν στάδιο.

### A3. Παροχή πληροφοριών

Η διεύθυνση παρέχει έγκαιρη, έγκυρη και ολοκληρωμένη πληροφόρηση, γραπτώς ή προφορικώς, για όλα τα θέματα τα οποία άλλαξαν ή ενδέχεται να αλλάξουν τις προοπτικές ή την οικονομική κατάσταση της Εταιρείας.

Τα Μέλη του Διοικητικού Συμβουλίου ενημερώνονται έγκαιρα και γραπτώς για τις συνεδρίες του Διοικητικού Συμβουλίου από το Γραμματέα και έχουν στη διάθεση τους όλα τα σχετικά έγγραφα αναφορικά με τα θέματα που εγείρονται στις συνεδρίες του Διοικητικού Συμβουλίου.

Ο Πρόεδρος του Διοικητικού Συμβουλίου βεβαιώνει ότι όλα τα θέματα στην ημερήσια διάταξη υποστηρίζονται επαρκώς, με όλες τις διαθέσιμες πληροφορίες.

Τηρούνται πρακτικά για όλες τις συνεδρίες του Διοικητικού Συμβουλίου στα οποία καταγράφονται πιστά οι αποφάσεις που λήφθηκαν. Τα πρακτικά είναι στην διάθεση των Διοικητικών Συμβούλων το συντομότερο δυνατό μετά από το πέρας μίας συνεδρίας και οπωσδήποτε πριν από την επόμενη συνεδρία. Μετά την έγκρισή τους από το Διοικητικό Συμβούλιο τα πρακτικά υπογράφονται εκ μέρους του Διοικητικού Συμβουλίου από τον Πρόεδρο και το Γραμματέα.

### A4. Διορισμοί στο Διοικητικό Συμβούλιο

Το Διοικητικό Συμβούλιο της Εταιρείας αποτελείται από άτομα ικανά και κατάλληλα, για να συμμετέχουν στο Διοικητικό Συμβούλιο της Εταιρείας. Στον καθορισμό ενός ατόμου ως ικανού και κατάλληλου, το Διοικητικό Συμβούλιο λαμβάνει υπόψη εκτός από την γνώση και την εμπειρία, την τιμιότητα και το αξιόχρεο του ατόμου.

Στις 26 Απριλίου 2012 με απόφαση του Διοικητικού Συμβουλίου συστάθηκε η Επιτροπή Διορισμών προκειμένου να εκφέρει απόψεις στο Διοικητικό Συμβούλιο επί εισηγήσεων για το διορισμό νέων Διοικητικών Συμβούλων. Όλα τα μέλη της Επιτροπής συμπεριλαμβανομένου και του Προέδρου είναι μη-Εκτελεστικοί Διοικητικοί Σύμβουλοι. Οι όροι εντολής της Επιτροπής αναφέρονται στην παράγραφο Β.2. του Μέρους Α της Έκθεσης Εταιρικής Διακυβέρνησης.

Επιπρόσθετα οι διορισμοί νέων μελών του Διοικητικού Συμβουλίου θα πρέπει να τυγχάνουν της έγκρισής της Εφόρου Ασφαλίσεων.



## ATLANTIC INSURANCE COMPANY PUBLIC LIMITED

### ΕΚΘΕΣΗ ΠΕΡΙ ΕΤΑΙΡΙΚΗΣ ΔΙΑΚΥΒΕΡΝΗΣΗΣ (συνέχεια)

Βάσει του άρθρου 92 του Καταστατικού το Διοικητικό Συμβούλιο μπορεί οποτεδήποτε να διορίζει οποιοδήποτε πρόσωπο στο αξίωμα του Διοικητικού Συμβούλου. Σύμβουλος που έχει διορισθεί με τον τρόπο αυτό, θα κατέχει το αξίωμα του Συμβούλου μόνο μέχρι την αμέσως επόμενη ετήσια γενική συνέλευση, οπότε θα δικαιούται σε επανεκλογή αλλά δεν θα λαμβάνεται υπόψη στον καθορισμό των Συμβούλων που θα αποχωρήσουν εκ περιτροπής κατά τη συνέλευση αυτή.

Με βάση το άρθρο 93 του Καταστατικού η Εταιρεία μπορεί με σύνηθες ψήφισμα για το οποίο έχει δοθεί ειδική ειδοποίηση σύμφωνα με το Άρθρο 136 του Νόμου, να παύσει οποιοδήποτε Σύμβουλο πριν από την εκπνοή της περιόδου για την οποία κατέχει το αξίωμα του Συμβούλου.

Βάσει του άρθρου 94 η Εταιρεία μπορεί με σύνηθες ψήφισμα να διορίζει άλλο πρόσωπο στη θέση ενός Συμβούλου που έχει παύσει δυνάμει του άρθρου 93 του Καταστατικού, και χωρίς επηρεασμό των εξουσιών των Συμβούλων δυνάμει του Κανονισμού 106, η Εταιρεία σε γενική συνέλευση μπορεί να διορίζει οποιοδήποτε πρόσωπο στη θέση του Συμβούλου είτε για την πλήρωση θέσης που κενώθηκε έκτακτα είτε ως επιπρόσθετου Συμβούλου.

#### A5. Επανεκλογή

Σύμφωνα με τα άρθρα 86-88 του Καταστατικού της Εταιρείας σε κάθε ετήσια γενική συνέλευση το ένα τρίτο του τότε συνολικού αριθμού των Συμβούλων αποχωρεί από το αξίωμα του Συμβούλου. Οι Σύμβουλοι που αποχωρούν κάθε χρόνο είναι αυτοί με τη μακρύτερη θητεία από την ημερομηνία της τελευταίας εκλογής τους. Οι Σύμβουλοι που αποχωρούν, δικαιούνται να επανεκλεγούν.

Σύμφωνα με το άρθρο 92 του Καταστατικού της Εταιρείας, Σύμβουλοι που έχουν διορισθεί από το Διοικητικό Συμβούλιο αποχωρούν στην αμέσως επόμενη ετήσια γενική συνέλευση. Οι Σύμβουλοι που αποχωρούν, δικαιούνται να επανεκλεγούν.

Κατά την τελευταία Ετήσια Γενική Συνέλευση που έγινε στις 6 Ιουνίου 2012 επανεκλέγηκαν οι κ.κ. οι κ.κ. Ανδρέας Πιρίσιης, Παναγιώτης Μαλλής και η κα Νίνα Πιρίσιη. Στη προσεχή Ετήσια Γενική Συνέλευση εξέρχονται οι κ.κ. οι κ.κ. Ανδρέας Φραγκουλλής, Τριαντάφυλλος Λυσιμάχου και Γιώργος Πιρίσιης οι οποίοι είναι επανεκλέξιμοι. Τα ονόματα των Διοικητικών Συμβούλων που υποβάλλονται για εκλογή ή για επανεκλογή συνοδεύονται από επαρκείς βιογραφικές λεπτομέρειες, προκειμένου οι μέτοχοι να είναι σε θέση να λαμβάνουν ενημερωμένη απόφαση για την εκλογή τους.

#### *Ανδρέας Φραγκουλλής (Εκτελεστικός Σύμβουλος)*

Ο κ. Φραγκουλλής γεννήθηκε στη Λύση το 1948. Απόφοιτος του 1<sup>ου</sup> Γυμνασίου Αρρένων Αμμοχώστου (1967), απολύθηκε από την Εθνική Φρουρά το 1969. Εργάστηκε στη Δημόσια Υπηρεσία το 1969-70. Το 1970 συνεργάστηκε με τον κ. Ζένιο Πιρίσιη στο γραφείο ασφαλιστικών αντιπροσωπειών το οποίο ήταν η αρχή της Atlantic Insurance. Σύντομα προήχθη σε διευθυντή του γραφείου και το 1983 συμμετέσχε στην ίδρυση της Atlantic, της οποίας είναι μέτοχος και εκτελεστικός σύμβουλος.

#### *Τριαντάφυλλος Λυσιμάχου (Μη-Εκτελεστικός Σύμβουλος)*

Ο κ. Τριαντάφυλλος Λυσιμάχου είναι Εκτελεστικός Σύμβουλος Διοίκησης του Ομίλου της Τράπεζας Πειραιώς για τις Ασφαλιστικές Εργασίες (2003-σήμερα). Είναι επίσης Πρόεδρος του ΔΣ της Πειραιώς Μεσιτικής Ασφαλιστικών και Αντασφαλιστικών Εργασιών, Πρόεδρος της Πρακτορειακής Πειραιώς και Α' Αντιπρόεδρος του ΔΣ της Αγροτικής Ασφαλιστικής. Έχει διατελέσει Διευθύνων Σύμβουλος και Γενικός Διευθυντής της ΑΤΕ Ασφαλιστικής Ζωής και Γενικών(1997-2003), της Αστήρ ΑΕΕΓΑ(1993-1997), της Ελληνοβρετανικής ΑΕΓΑ και της Εθνικής ΑΕΓΑ 1976-1991). Είναι πτυχιούχος Μαθηματικός του Πανεπιστημίου Αθηνών με μεταπτυχιακές σπουδές στο Πανεπιστήμιο Παρισίων VI, και Λονδίνου UCL.

#### *Γιώργος Πιρίσιης (Μη-Εκτελεστικός Σύμβουλος)*

Ο κ. Γιώργος Πιρίσιης είναι απόφοιτος του London School of Economics, όπου σπούδασε Actuarial Science την περίοδο 1980-83 (First Class Honours). Εργάστηκε στο Actuarial Department AMP Society Croydon, Surrey, πριν επιστρέψει στην Κύπρο και εργαστεί στην Atlantic, για δύο χρόνια. Το 1985 του απενεμήθη υποτροφία του Οργανισμού Fulbright (Amideast) για μεταπτυχιακές σπουδές στο Columbia University των ΗΠΑ, όπου απέκτησε τον τίτλο MBA (Accounting and Finance).

## ATLANTIC INSURANCE COMPANY PUBLIC LIMITED

## ΕΚΘΕΣΗ ΠΕΡΙ ΕΤΑΙΡΙΚΗΣ ΔΙΑΚΥΒΕΡΝΗΣΗΣ (συνέχεια)

**B1. Αμοιβή Συμβούλων - Διαδικασία**

Κατά την διάρκεια του έτους 2012 δεν είχαν εφαρμοστεί οι διατάξεις Β.1.1-Β.1.3 και Β.1.5-Β.1.7 του Κώδικα αναφορικά με την σύσταση Επιτροπής Αμοιβών.

**B2. Ύψος και σύνθεση των αμοιβών των Συμβούλων-Πολιτική Αμοιβών**

Κατά την διάρκεια του έτους 2012 δεν είχαν εφαρμοστεί οι διατάξεις Β.2.1-Β.2.3 και Β.2.12 οι οποίες σχετίζονται με τις αρμοδιότητες της Επιτροπής Αμοιβών αφού δεν είχε ακόμα συσταθεί η Επιτροπή Αμοιβών.

Η πολιτική της Εταιρείας αναφορικά με τις αμοιβές των Εκτελεστικών Διοικητικών Συμβούλων και του άλλου διευθυντικού προσωπικού συνίσταται στον συσχετισμό των αμοιβών με την ατομική επίδοση, τη γενικότερη πρόοδο της Εταιρείας και την ανταγωνιστική σύγκριση σε σχέση με τις αμοιβές σε άλλες ασφαλιστικές επιχειρήσεις ανάλογου μεγέθους.

Η Εταιρεία δεν έχει υιοθετήσει οποιοδήποτε σχέδιο παραχώρησης μετοχών, δικαιωμάτων επιλογής αγοράς μετοχών ή οποιουδήποτε άλλου δικαιώματος αγοράς μετοχών προς τους Εκτελεστικούς Συμβούλους.

Οι αμοιβές των Διοικητικών Συμβούλων υπό την ιδιότητά τους ως μέλη του Διοικητικού Συμβουλίου εγκρίνονται σύμφωνα με το άρθρο 73 (1) του Καταστατικού από τους μετόχους σε Γενική Συνέλευση. Οι αμοιβές των μη Εκτελεστικών Διοικητικών Συμβούλων δεν συνδέονται με την κερδοφορία της Εταιρείας ούτε περιλαμβάνουν δικαιώματα επιλογής αγοράς μετοχών.

Οι συμβάσεις για εκτελεστικές υπηρεσίες μεταξύ της Εταιρείας και των εκτελεστικών μελών του Διοικητικού Συμβουλίου αναφέρονται στην σημείωση 32 της Ετήσιας Έκθεσης.

Τα συμβόλαια εργοδότησης των Εκτελεστικών Διοικητικών Συμβούλων δεν περιλαμβάνουν πρόνοιες οι οποίες εύλογα μπορεί να θεωρηθούν ως απαγορευτικές στις περιπτώσεις εξαγοράς ή συγχώνευσης της Εταιρείας, ούτε πρόνοιες για επιβάρυνση της Εταιρείας με τυχόν πρόστιμα τα οποία επιβλήθηκαν σε Διοικητικούς Συμβούλους.

**B3. Γνωστοποίηση****Δήλωση αμοιβών βάσει του Παραρτήματος 2 του Κώδικα**

Οι συνολικές αμοιβές των Διοικητικών Συμβούλων για το έτος 2012 παρουσιάζονται στον πιο κάτω πίνακα:

	Μισθοί , έξοδα παραστάσεως και εισφορές	Δικαιώματα	Κοιν. Ασφαλίσεις και άλλες εισφορές	Εισφορές Ταμείου Προνοίας	2012 Σύνολο	2011 Σύνολο
<b>Εκτελεστικοί σύμβουλοι</b>						
Αιμίλιος Πυρίσιης	93.555	500	7.307	4.704	106.066	102.528
Αντρέας Πυρίσιης	43.291	500	1.777	0	45.568	48.112
Ανδρέας Φραγκουλλής	93.555	500	7.307	4.704	106.066	102.528
Νίνα Πυρίσιη	73.150	500	2.894	0	76.544	74.154
<b>Μη-εκτελεστικοί σύμβουλοι</b>						
Γιώργος Πυρίσιης	0	500	0	0	500	500
Χαράλαμπος Αλεξάνδρου	0	500	0	0	500	500
Παναγιώτης Μαλλής	0	500	0	0	500	500
Τριαντάφυλλος Λυσιμάχου	0	500	0	0	500	500
	<b>303.551</b>	<b>4.000</b>	<b>19.285</b>	<b>9.408</b>	<b>336.244</b>	<b>329.323</b>

## ATLANTIC INSURANCE COMPANY PUBLIC LIMITED

### ΕΚΘΕΣΗ ΠΕΡΙ ΕΤΑΙΡΙΚΗΣ ΔΙΑΚΥΒΕΡΝΗΣΗΣ (συνέχεια)

Οι απολαβές των εκτελεστικών συμβούλων περιλαμβάνουν σταθερό εισόδημα όπως μισθούς και άλλες βραχυπρόθεσμες παροχές, εισφορές (κοινωνικές ασφαλίσεις, ταμείο προνοίας) και έξοδα παραστάσεως. Τα ποσά αυτά δεν περιέχουν μεταβλητό εισόδημα όπως φιλοδώρημα, μετοχές, δικαιώματα κ.λ.π.

Μέρος των συνολικών απολαβών των Διοικητικών Συμβούλων αφορά την καταβολή 14<sup>ου</sup> μισθού ο οποίος, όπως και για όλο το υπόλοιπο προσωπικό της Εταιρείας, υπολογίζεται με καθορισμένα ποσοστά αναλόγως του καθαρού κέρδους του προηγούμενου οικονομικού έτους.

Οι Εκτελεστικοί διοικητικοί σύμβουλοι όπως και όλο το μόνιμο προσωπικό είναι ενταγμένοι στο Ταμείο Προνοίας του Προσωπικού της Εταιρείας. Οι μηνιαίες εισφορές της Εταιρείας ανέρχονται σε 5,75%.

Στους εκτελεστικούς σύμβουλους Αιμίλιο Πυρίσιη, Ανδρέα Φραγκουλλή και Νίνα Πυρίσιη παρέχεται η χρήση οχήματος και καλύπτονται τα έξοδα λειτουργίας και συντήρησης του.

Κατά την διάρκεια του έτους 2012 δεν πληρώθηκαν:

- οποιοσδήποτε αμοιβές σε Διοικητικούς Συμβούλους υπό μορφή διανομής κερδών και / ή φιλοδώρηματος.
- οποιοσδήποτε επιπρόσθετες πληρωμές σε Διοικητικούς Συμβούλους για έκτακτες υπηρεσίες οι οποίες ήταν εκτός του σκοπού και της λειτουργίας του Διοικητικού Συμβουλίου.
- οποιοσδήποτε αμοιβές σε πρώην Διοικητικούς Συμβούλους σε συνάρτηση με τον τερματισμό της απασχόλησης τους κατά το προηγούμενο οικονομικό έτος.

Δεν υπήρξαν κατά το 2012 ούτε υπάρχουν οποιαδήποτε Σχέδια Δικαιωμάτων Επιλογής ή Προαίρεσης σε ισχύ.

Η αμοιβή των διοικητικών συμβούλων για τη συμμετοχή τους στο Διοικητικό Συμβούλιο καθορίζεται από την Ετήσια Γενική Συνέλευση. Για το 2012 η αμοιβή των Διοικητικών Συμβούλων για υπηρεσίες σαν μέλη του Διοικητικού Συμβουλίου καθορίστηκε από την Γενική Συνέλευση σε €500 ετησίως.

Δεν καταβάλλεται οποιαδήποτε αμοιβή για συμμετοχή μελών του Διοικητικού Συμβουλίου της Εταιρείας στα διοικητικά συμβούλια των θυγατρικών της εταιρειών.

*Δάνεια, εγγυήσεις και προπληρωμές προς κάθε άτομο που υπηρέτησε ως Διοικητικός Σύμβουλος κατά τη διάρκεια του έτους*

Η Εταιρεία ή θυγατρικές ή συνδεδεμένες με αυτή εταιρείες δεν έχουν προβεί σε οποιαδήποτε παραχώρηση δανείων και εγγυήσεων σε Διοικητικούς Συμβούλους της Εταιρείας ή των θυγατρικών ή των συνδεδεμένων εταιρειών της. Ποσά εισπρακτέα από Εταιρείες στις οποίες είναι εμπλεκόμενος Διοικητικός Σύμβουλος ή / και συνδεδεμένο με αυτόν πρόσωπο αναφέρονται στην σημείωση 29 των οικονομικών καταστάσεων.

#### *Παράρτημα 3*

Οι Διοικητικοί Σύμβουλοι της Εταιρείας δεν είχαν οποιαδήποτε αμοιβή με μετοχές ή ΔΑΜ (share-based remuneration) που αναφέρεται στο Παράρτημα 3 του Κώδικα Εταιρικής Διακυβέρνησης και συνεπώς οι σχετικές πρόνοιες δεν έχουν εφαρμογή.

### **Γ1. Οικονομικές εκθέσεις**

Οι ανακοινώσεις, οι εκθέσεις και οι αναφορές της Εταιρείας, αντανακλούν την αληθινή εικόνα των δεδομένων και των εκτιμήσεων του Διοικητικού Συμβουλίου κατά τον ουσιώδη χρόνο. Εκδίδονται ανακοινώσεις όπου θεσμικά απαιτείται και όπου κρίνεται αναγκαίο για την έγκαιρη πληροφόρηση των μετόχων και του ευρύτερου επενδυτικού κοινού.

Το Διοικητικό Συμβούλιο βεβαιώνει ότι η Εταιρεία προτίθεται να συνεχίσει να λειτουργεί ως δρώσα οικονομική μονάδα (Going concern) για τους επόμενους δώδεκα μήνες.

### **Γ2. Συστήματα Εσωτερικού Ελέγχου**

Το Διοικητικό Συμβούλιο αναγνωρίζει την ευθύνη για τον έλεγχο της αποτελεσματικότητας των συστημάτων εσωτερικού ελέγχου της Εταιρείας.

Σύμφωνα με την παράγραφο Γ.2.1 του Κώδικα Εταιρικής Διακυβέρνησης, το Διοικητικό Συμβούλιο βεβαιώνει ότι επιθεώρησε την αποτελεσματικότητα των συστημάτων εσωτερικού ελέγχου (internal controls) της Εταιρείας καθώς και των διαδικασιών επαλήθευσης της ορθότητας, πληρότητας και εγκυρότητας των πληροφοριών που παρέχονται στους επενδυτές.

Το Διοικητικό Συμβούλιο βεβαιώνει επίσης ότι δεν έχει περιέλθει εις γνώση του οποιαδήποτε παράβαση των Περί Αξιών και Χρηματιστηρίου Αξιών Κύπρου Νόμων και Κανονισμών.

## ATLANTIC INSURANCE COMPANY PUBLIC LIMITED

### ΕΚΘΕΣΗ ΠΕΡΙ ΕΤΑΙΡΙΚΗΣ ΔΙΑΚΥΒΕΡΝΗΣΗΣ (συνέχεια)

Λόγω του μεγέθους της Εταιρείας δεν κρίθηκε αναγκαίο να συσταθεί ξεχωριστό Τμήμα Εσωτερικού Ελέγχου και η τυχόν ανάγκη δημιουργίας του επανεξετάζεται ετησίως. Η Εταιρεία καθόρισε τον κ. Λουκή Ιωάννου ως υπεύθυνο για την διαχείριση των συστημάτων εσωτερικού ελέγχου (internal controls) της Εταιρείας. Η θυγατρική εταιρεία Atlantic Securities Ltd έχει αναθέσει στον εξωτερικό ελεγκτικό οίκο Κυπριανίδης, Νικολάου & Συνεργάτες την παροχή υπηρεσιών εσωτερικού ελέγχου της εταιρείας. Οι εξωτερικοί σύμβουλοι ετοιμάζουν αναφορές εσωτερικού ελέγχου σε τακτά χρονικά διαστήματα οι οποίες εξετάζονται από την διεύθυνση της Εταιρείας.

Οι εξωτερικοί ελεγκτές της Εταιρείας δεν προσφέρουν οποιοσδήποτε υπηρεσίες εσωτερικού ελέγχου στην Εταιρεία ή τις θυγατρικές της. Το μέγεθος των άλλων μη-ελεγκτικών /συμβουλευτικών υπηρεσιών που προσφέρουν οι ελεγκτές προς την Εταιρεία είναι τέτοιο που δεν επηρεάζει την αντικειμενικότητα και ανεξαρτησία τους.

Η Εταιρεία ή θυγατρικές ή συνδεδεμένες με αυτή εταιρείες δεν έχουν προβεί σε οποιαδήποτε παραχώρηση δανείων και εγγυήσεων σε Διοικητικούς Συμβούλους της Εταιρείας ή των θυγατρικών ή των συνδεδεμένων εταιρειών της. Ποσά εισπρακτέα από Εταιρείες στις οποίες είναι εμπλεκόμενος Διοικητικός Σύμβουλος ή / και συνδεδεμένο με αυτόν πρόσωπο αναφέρονται στην σημείωση 29 των οικονομικών καταστάσεων.

### Γ3. Επιτροπή Ελέγχου

Το Διοικητικό Συμβούλιο έχει προχωρήσει από τον Αύγουστο του 2004 στη δημιουργία Επιτροπής Ελέγχου του Συμβουλίου και έχει εγκρίνει τους όρους εντολής της Επιτροπής οι οποίοι και αναφέρονται στο Μέρος Α, Παράγραφος Β.4 της Έκθεσης Εταιρικής Διακυβέρνησης.

Σκοπός της Επιτροπής Ελέγχου είναι η διασφάλιση των Αρχών περί Οικονομικών Εκθέσεων, Εταιρικής Διακυβέρνησης και Εσωτερικού Ελέγχου καθώς και της τήρησης της αποτελεσματικότητας, ανεξαρτησίας και αντικειμενικότητας των εξωτερικών ελεγκτών, τόσο της Εταιρείας όσο και των θυγατρικών και συνδεδεμένων της εταιρειών.

Ο πρόεδρος της Επιτροπής κ. Παναγιώτης Μαλλής έχει πολύχρονη εμπειρία στα λογιστικά και χρηματοοικονομικά. Η Επιτροπή αποτελείται από δύο μη-Εκτελεστικούς Διοικητικούς Συμβούλους όπως προνοείται από την Διάταξη Γ.3.1 του Κώδικα. Σύμφωνα επίσης με τον Κώδικα η πλειοψηφία των μελών πρέπει να είναι ανεξάρτητοι μη-Εκτελεστικοί Διοικητικοί Σύμβουλοι. Η Εταιρεία θεωρεί ότι πληρεί την Διάταξη του Κώδικα λόγω του ότι ο Πρόεδρος της Επιτροπής ο οποίος και έχει νικώσα ψήφο κατά την λήψη αποφάσεων είναι ανεξάρτητος.

Η Επιτροπή Ελέγχου συγκαλείται από τον Πρόεδρο της και συνεδριάζει τουλάχιστον δυο φορές το χρόνο στις οποίες μεταξύ άλλων εξετάζει τα εξαμηνιαία και ετήσια αποτελέσματα της Εταιρείας πριν την υποβολή τους στο Διοικητικό Συμβούλιο προς έγκριση, εισηγείται το διορισμό ή τερματισμό των υπηρεσιών των εξωτερικών ελεγκτών της Εταιρείας, συντάσσει μαζί με το Λειτουργό Συμμόρφωσης την Ετήσια Έκθεση περί Εταιρικής Διακυβέρνησης και επιθεωρεί τις συναλλαγές της Εταιρείας με συνδεδεμένα πρόσωπα έτσι ώστε να διασφαλίζεται ότι αυτές γίνονται στα πλαίσια της συνήθους εμπορικής πρακτικής.

Η Εταιρεία δεν διαθέτει ακόμα ξεχωριστή Επιτροπή Διαχείρισης Κινδύνων, η ανάγκη δημιουργίας της όμως επανεξετάζεται ετησίως.

### Γ4. Λειτουργός Συμμόρφωσης

Το Διοικητικό Συμβούλιο διόρισε τον κ. Ανδρέα Πιρίση ως Λειτουργό Συμμόρφωσης με τον Κώδικα Εταιρικής Διακυβέρνησης (Compliance with Code of Corporate Governance Officer) ο οποίος έχει την ευθύνη παρακολούθησης της εφαρμογής του Κώδικα στους τομείς οι οποίοι έχουν αποφασιστεί από το Διοικητικό Συμβούλιο να εφαρμόζονται.

### Δ. Σχέσεις με τους μετόχους

#### Δ.1. Επικοινωνιακή χρήση της Ετήσιας Γενικής Συνέλευσης

Για τη σύγκληση και τις εργασίες της Ετήσιας Γενικής Συνέλευσης τηρήθηκαν οι νομικές και κανονιστικές διατάξεις και οι πρόνοιες του Κώδικα της Εταιρικής Διακυβέρνησης.

Ο διαδικαστικός χειρισμός κατά τις γενικές συνελεύσεις επιτρέπει, προκαλεί και στηρίζει τη συμμετοχή των μετόχων στη συζήτηση των θεμάτων της ημερήσιας διάταξης και στη λήψη των σχετικών αποφάσεων. Οι μέτοχοι εφοδιάζονται με ικανοποιητικά στοιχεία και παρέχεται επαρκής χρόνος για διερεύνηση και πρόσθετες εξηγήσεις σε σχέση με ζητήματα που αφορούν μη συνήθεις εργασίες στις ετήσιες γενικές συνελεύσεις ή ζητήματα που αφορούν ημερήσια διάταξη έκτακτης γενικής συνέλευσης. Ο Πρόεδρος του Διοικητικού Συμβουλίου μεριμνά ώστε η ημερήσια διάταξη και γενικά η οργάνωση των Γενικών Συνελεύσεων να μην εξουδετερώνει την ουσιαστική συζήτηση και λήψη αποφάσεων. Τόσο πριν όσο και μετά το πέρας των εργασιών των γενικών συνελεύσεων παρέχεται ευκαιρία για κατ' ιδίαν επικοινωνία και συζήτηση των μετόχων με τα μέλη του Διοικητικού Συμβουλίου και τους άλλους αξιωματούχους και τα διευθυντικά στελέχη της Εταιρείας.

**ATLANTIC INSURANCE COMPANY PUBLIC LIMITED****ΕΚΘΕΣΗ ΠΕΡΙ ΕΤΑΙΡΙΚΗΣ ΔΙΑΚΥΒΕΡΝΗΣΗΣ (συνέχεια)****Δ.2 Ισότιμη μεταχείριση μετόχων**

Όλο το εγκεκριμένο και όλο το εκδομένο κεφάλαιο είναι διαιρεμένο σε συνήθεις μετοχές οι οποίες απολαμβάνουν τα ίδια δικαιώματα ψήφου και δεν υπάρχουν μέτοχοι που κατέχουν οποιουδήποτε τίτλους που να παρέχουν οποιαδήποτε ειδικά δικαιώματα ελέγχου. Επίσης δεν υπάρχουν οποιοδήποτε περιορισμοί στα δικαιώματα ψήφου ή τις προθεσμίες για την άσκηση των δικαιωμάτων ψήφου ούτε οποιοδήποτε περιορισμοί στην μεταβίβαση των τίτλων της Εταιρείας ούτε οποιεσδήποτε συμφωνίες μεταξύ μετόχων οι οποίες είναι γνωστές στην Εταιρεία και οι οποίες δύνανται να συνεπάγονται περιορισμούς στη μεταβίβαση των τίτλων ή / και στα δικαιώματα ψήφου.

Η Εταιρεία εφαρμόζει τις ενδεδειγμένες διαδικασίες που προνοούνται από τη νομοθεσία, τους κανονισμούς και το Καταστατικό της Εταιρείας τόσο πριν όσο και μετά την σύγκληση των Γενικών Συνελεύσεων, έτσι ώστε, να διασφαλίζεται η ισότιμη μεταχείριση όλων των κατόχων τίτλων και όλων των κατηγοριών τίτλων, συμπεριλαμβανομένων των μειοψηφούντων κατόχων τίτλων.

Η Εταιρεία αποστέλλει σε όλους τους μετόχους μέσα στις επιβαλλόμενες από τον περί Εταιρειών Νόμο προθεσμίες, γραπτή πρόσκληση για την Γενική Συνέλευση στην οποία περιλαμβάνεται η ημερομηνία, η ώρα και ο τόπος πραγματοποίησης της Γενικής Συνέλευσης.

Η ψηφοφορία στις Γενικές Συνελεύσεις γίνεται δια ανατάσεως χειρός εκτός εάν ζητηθεί μυστική ψηφοφορία οπότε κάθε μέτοχος δικαιούται μιας ψήφου για κάθε μετοχή που κατέχει.

Σε περίπτωση ψηφοφορίας δια αντιπροσώπου, απαιτείται η έγκαιρη υποβολή γραπτού πληρεξουσίου από τον νόμιμο κάτοχο των τίτλων. Το σχετικό έντυπο του πληρεξουσίου αποστέλλεται στους μετόχους μαζί με την πρόσκληση της Συνέλευσης.

Οι μέτοχοι, εφ' όσον αντιπροσωπεύουν επαρκή αριθμό μετοχών (5%), έχουν τη δυνατότητα να εγγράφουν θέματα προς συζήτηση στις γενικές συνελεύσεις των μετόχων σύμφωνα με τις διαδικασίες που προβλέπονται από τον περί Εταιρειών Νόμο.

Τα μέλη του Διοικητικού Συμβουλίου και τα εκτελεστικά διευθυντικά στελέχη γνωρίζουν την υποχρέωσή τους, τηρουμένων των συνεχών υποχρεώσεων για άμεση ανακοίνωση, για γνωστοποίηση πληροφοριών προς το Διοικητικό Συμβούλιο και προς τους μετόχους μέσω της ετήσιας έκθεσης και των λογαριασμών της Εταιρείας, σχετικά με οποιοδήποτε ίδιο ουσιαστικό συμφέρον που ενδέχεται να προκύψει από συναλλαγές της Εταιρείας που εμπίπτουν στα καθήκοντά τους, καθώς και κάθε άλλη σύγκρουση ιδίων συμφερόντων με αυτά της Εταιρείας ή συνδεδεμένων με αυτήν εταιρειών που ανακύπτει από την άσκηση των καθηκόντων τους.

Οι πληροφορίες που αφορούν την Εταιρεία παρέχονται δίκαια, έγκαιρα και χωρίς κόστος προς όλους τους μετόχους. Για τον σκοπό αυτό και για την καλύτερη εξυπηρέτηση των μετόχων η Εταιρεία διόρισε τον κ. Ανδρέα Πιρίση ως το άτομο επικοινωνίας των μετόχων με την Εταιρεία (Investor Liaison Officer).

Η ιστοσελίδα της Εταιρείας παρέχει πληροφόρηση για τις σημαντικές εξελίξεις των εργασιών της Εταιρείας περιλαμβανομένων και των ανακοινώσεων στο Χρηματιστήριο Αξιών Κύπρου.

Οι ανακοινώσεις, οι εκθέσεις και οι αναφορές της Εταιρείας παρέχουν έγκαιρες και ακριβείς πληροφορίες για τις ουσιώδεις αλλαγές που αφορούν το Συγκρότημα και τις επιχειρήσεις που διεξάγει περιλαμβανομένων των ζητημάτων που αφορούν τις οικονομικές καταστάσεις της Εταιρείας, τους σκοπούς και τις δραστηριότητες, αν έχουν διαφοροποιηθεί, τους κύριους μετόχους και τα δικαιώματα ψήφου, τους ουσιώδεις προβλέψιμους κινδύνους, τα ουσιώδη ζητήματα που αφορούν τους υπαλλήλους (αναβάθμιση και αναδιάρθρωση του προσωπικού) και τους μετόχους, τη δομή της διακυβέρνησης και τις πολιτικές και τις μη συνήθεις συναλλαγές της Εταιρείας.

**Έκθεση ανεξάρτητου ελεγκτή προς τα μέλη  
της Atlantic Insurance Company Public Limited**

**Έκθεση επί των Ενοποιημένων Οικονομικών Καταστάσεων**

Έχουμε ελέγξει τις συνημμένες ενοποιημένες οικονομικές καταστάσεις της Atlantic Insurance Company Public Limited (η «Εταιρεία») και των θυγατρικών της (το «Συγκρότημα»), και τις ξεχωριστές οικονομικές καταστάσεις της Εταιρείας στις σελίδες 3 μέχρι 61, οι οποίες αποτελούνται από τις καταστάσεις οικονομικής θέσης του Συγκροτήματος και της Εταιρείας στις 31 Δεκεμβρίου 2012, και τις καταστάσεις του λογαριασμού αποτελεσμάτων, συνολικών εισοδημάτων, αλλαγών στα ίδια κεφάλαια και ταμειακών ροών του Συγκροτήματος και της Εταιρείας του έτους που έληξε την ημερομηνία αυτή, καθώς και περίληψη σημαντικών λογιστικών πολιτικών και λοιπές επεξηγηματικές πληροφορίες.

*Ευθύνη του Διοικητικού Συμβουλίου για τις Ενοποιημένες Οικονομικές Καταστάσεις*

Το Διοικητικό Συμβούλιο είναι υπεύθυνο για την κατάρτιση ενοποιημένων και ξεχωριστών οικονομικών καταστάσεων που δίνουν αληθινή και δίκαιη εικόνα σύμφωνα με τα Διεθνή Πρότυπα Χρηματοοικονομικής Αναφοράς όπως αυτά υιοθετήθηκαν από την Ευρωπαϊκή Ένωση και τις απαιτήσεις του περί Εταιρειών Νόμου της Κύπρου, Κεφ. 113, και για εκείνες τις εσωτερικές δικλίδες που το Διοικητικό Συμβούλιο καθορίζει ως απαραίτητες ώστε να καθίσταται δυνατή η κατάρτιση οικονομικών καταστάσεων απαλλαγμένων από ουσιώδες σφάλμα, οφειλομένου είτε σε απάτη είτε σε λάθος.

*Ευθύνη του Ελεγκτή*

Η δική μας ευθύνη είναι να εκφράσουμε γνώμη επί αυτών των ενοποιημένων και ξεχωριστών οικονομικών καταστάσεων με βάση τον έλεγχό μας. Διενεργήσαμε τον έλεγχό μας σύμφωνα με τα Διεθνή Πρότυπα Ελέγχου. Τα Πρότυπα αυτά απαιτούν να συμμορφωνόμαστε με κανόνες δεοντολογίας καθώς και να σχεδιάζουμε και διενεργούμε τον έλεγχο με σκοπό την απόκτηση λελογισμένης διασφάλισης για το εάν οι ενοποιημένες οικονομικές καταστάσεις είναι απαλλαγμένες από ουσιώδες σφάλμα.

Ο έλεγχος περιλαμβάνει τη διενέργεια διαδικασιών για την απόκτηση ελεγκτικών τεκμηρίων σχετικά με τα ποσά και τις γνωστοποιήσεις στις ενοποιημένες οικονομικές καταστάσεις. Οι επιλεγόμενες διαδικασίες βασίζονται στην κρίση του ελεγκτή, περιλαμβανομένης της εκτίμησης των κινδύνων ουσιώδους σφάλματος των ενοποιημένων οικονομικών καταστάσεων, είτε οφείλεται σε απάτη είτε σε λάθος. Κατά τη διενέργεια αυτών των εκτιμήσεων κινδύνων, ο ελεγκτής εξετάζει τις εσωτερικές δικλίδες που σχετίζονται με την κατάρτιση ενοποιημένων οικονομικών καταστάσεων της οντότητας που δίνουν αληθινή και δίκαιη εικόνα με σκοπό το σχεδιασμό ελεγκτικών διαδικασιών κατάλληλων για τις περιστάσεις, αλλά όχι με σκοπό την έκφραση γνώμης επί της αποτελεσματικότητας των εσωτερικών δικλίδων της οντότητας. Ο έλεγχος περιλαμβάνει επίσης την αξιολόγηση της καταλληλότητας των λογιστικών πολιτικών που χρησιμοποιήθηκαν και του λελογισμένου των λογιστικών εκτιμήσεων που έγιναν από το Διοικητικό Συμβούλιο, καθώς και την αξιολόγηση της συνολικής παρουσίασης των ενοποιημένων οικονομικών καταστάσεων.

Πιστεύουμε ότι τα ελεγκτικά τεκμήρια που έχουμε αποκτήσει είναι επαρκή και κατάλληλα για να παράσχουν βάση για την ελεγκτική μας γνώμη.

**Έκθεση ανεξάρτητου ελεγκτή προς τα μέλη  
της Atlantic Insurance Company Public Limited**

**Έκθεση επί των Ενοποιημένων Οικονομικών Καταστάσεων (συνέχεια)**

*Γνώμη*

Κατά τη γνώμη μας, οι ενοποιημένες και ξεχωριστές οικονομικές καταστάσεις δίνουν αληθινή και δίκαιη εικόνα της οικονομικής θέσης του Συγκροτήματος και της Εταιρείας στις 31 Δεκεμβρίου 2012, και της χρηματοοικονομικής επίδοσης και των ταμειακών ροών του Συγκροτήματος και της Εταιρείας για το έτος που έληξε την ημερομηνία αυτή σύμφωνα με τα Διεθνή Πρότυπα Χρηματοοικονομικής Αναφοράς όπως αυτά υιοθετήθηκαν από την ΕΕ και τις απαιτήσεις του περί Εταιρειών Νόμου της Κύπρου, Κεφ. 113.

*Έκθεση επί Άλλων Νομικών Απαιτήσεων*

Σύμφωνα με τις απαιτήσεις του περί Ελεγκτών και Υποχρεωτικών Ελέγχων των Ετήσιων και των Ενοποιημένων Λογαριασμών Νόμου του 2009, αναφέρουμε τα πιο κάτω:

- Έχουμε πάρει όλες τις πληροφορίες και εξηγήσεις που θεωρήσαμε αναγκαίες για σκοπούς του ελέγχου μας.
- Κατά τη γνώμη μας, έχουν τηρηθεί από την Εταιρεία κατάλληλα λογιστικά βιβλία.
- Οι ενοποιημένες οικονομικές καταστάσεις της Εταιρείας συμφωνούν με τα λογιστικά βιβλία.
- Κατά τη γνώμη μας και από όσα καλύτερα έχουμε πληροφορηθεί και σύμφωνα με τις εξηγήσεις που μας δόθηκαν, οι οικονομικές καταστάσεις παρέχουν τις απαιτούμενες από τον περί Εταιρειών Νόμο της Κύπρου, Κεφ. 113, πληροφορίες με τον απαιτούμενο τρόπο.
- Κατά τη γνώμη μας, οι πληροφορίες που δίνονται στην έκθεση του Διοικητικού Συμβουλίου συνάδουν με τις ενοποιημένες οικονομικές καταστάσεις.

Σύμφωνα με τις απαιτήσεις της Οδηγίας ΟΔ190-2007-04 της Επιτροπής Κεφαλαιαγοράς Κύπρου, αναφέρουμε ότι έχει γίνει δήλωση εταιρικής διακυβέρνησης για τις πληροφορίες που αφορούν τις παραγράφους (α), (β), (γ), (στ) και (ζ) του άρθρου 5 της εν λόγω Οδηγίας, και αποτελεί ειδικό τμήμα της έκθεσης του Διοικητικού Συμβουλίου.

*Άλλο Θέμα*

Αυτή η έκθεση, περιλαμβανομένης και της γνώμης, ετοιμάστηκε για τα μέλη της Εταιρείας ως σώμα και μόνο σύμφωνα με το Άρθρο 34 του περί Ελεγκτών και Υποχρεωτικών Ελέγχων των Ετήσιων και των Ενοποιημένων Λογαριασμών Νόμου του 2009 και για κανένα άλλο σκοπό. Δίνοντας αυτή τη γνώμη δεν αποδεχόμαστε ή αναλαμβάνουμε ευθύνη για οποιοδήποτε άλλο σκοπό ή προς οποιοδήποτε άλλο πρόσωπο στη γνώση του οποίου αυτή η έκθεση δυνατόν να περιέλθει.

**Λεύκιος Ιωαννίδης**

Εγκεκριμένος Λογιστής και Εγγεγραμμένος Ελεγκτής  
εκ μέρους και για λογαριασμό της

**Joannides + Co Limited**

Εγκεκριμένοι Λογιστές και Εγγεγραμμένοι Ελεγκτές  
Λευκωσία

25 Απριλίου 2013

## ATLANTIC INSURANCE COMPANY PUBLIC LIMITED

## ΕΝΟΠΙΩΜΕΝΗ ΚΑΤΑΣΤΑΣΗ ΛΟΓΑΡΙΑΣΜΟΥ ΑΠΟΤΕΛΕΣΜΑΤΩΝ

για το έτος που έληξε στις 31 Δεκεμβρίου 2012

	Σημ.	2012 €'000	2011 €'000
<b>Εισοδήματα από εργασίες</b>			
Μικτά ασφάλιστρα		23.106	21.995
Δικαιώματα συμβολαίων		761	755
Μερίδιο αντασφαλιστών		(6.012)	(5.029)
Καθαρά ασφάλιστρα		17.855	17.721
Μεταφορά στα μη κερδημένα ασφάλιστρα		4	(129)
Καθαρά κερδημένα ασφάλιστρα		17.859	17.592
Άλλα εισοδήματα από ασφαλιστικές εργασίες	6	838	1.037
Εισοδήματα από χρηματοοικονομικές εργασίες		725	1.088
		19.422	19.717
<b>Έξοδα</b>			
Απαιτήσεις από ασφαλιζομένους	5	9.805	9.278
Προμήθειες πληρωτέες για ασφαλιστικές εργασίες		1.275	1.220
Προμήθειες πληρωτέες για χρηματοοικονομικές εργασίες		284	430
Έξοδα διαχείρισης		4.737	4.612
		16.101	15.540
<b>Κέρδος από εργασίες</b>	9	3.321	4.177
Ζημία από πώληση και επανεκτίμηση επενδύσεων	11	(2.151)	(2.362)
Άλλα εισοδήματα από επενδύσεις	6	108	151
Καθαρά χρηματοδοτικά έσοδα	10	744	942
Κέρδος για το έτος πριν την φορολογία		2.022	2.908
Φορολογία	12	(483)	(540)
Κέρδος για το έτος μετά τη φορολογία		1.539	2.368
Συμφέρον μειοψηφίας		(7)	(57)
Κέρδος που αναλογεί στους μετόχους	13	1.532	2.311
<b>Βασικό κέρδος ανά μετοχή (σεντ)</b>	13	3,92	5,91

Οι σημειώσεις στις σελίδες 29 μέχρι 61 αποτελούν αναπόσπαστο μέρος των ενοποιημένων και ξεχωριστών οικονομικών καταστάσεων της Εταιρείας.



## ATLANTIC INSURANCE COMPANY PUBLIC LIMITED

## ΚΑΤΑΣΤΑΣΗ ΛΟΓΑΡΙΑΣΜΟΥ ΑΠΟΤΕΛΕΣΜΑΤΩΝ

για το έτος που έληξε στις 31 Δεκεμβρίου 2012

	Σημ.	2012 €'000	2011 €'000
<b>Εισοδήματα από εργασίες</b>			
Μικτά ασφάλιστρα		23.106	21.995
Δικαιώματα συμβολαίων		761	755
Μερίδιο αντασφαλιστών		(6.012)	(5.029)
Καθαρά ασφάλιστρα		17.855	17.721
Μεταφορά στα μη κερδημένα ασφάλιστρα		4	(129)
Καθαρά κερδημένα ασφάλιστρα		17.859	17.592
Άλλα εισοδήματα από ασφαλιστικές εργασίες	6	840	1.037
		<b>18.699</b>	<b>18.629</b>
<b>Έξοδα</b>			
Απαιτήσεις από ασφαλιζομένους	5	9.805	9.278
Προμήθειες πληρωτέες για ασφαλιστικές εργασίες		1.275	1.220
Έξοδα διαχείρισης		4.209	4.104
		<b>15.289</b>	<b>14.602</b>
<b>Κέρδος από εργασίες</b>	9	<b>3.410</b>	<b>4.027</b>
Ζημία από πώληση και επανεκτίμηση επενδύσεων	11	(2.242)	(2.324)
Άλλα εισοδήματα από επενδύσεις	6	474	831
Καθαρά χρηματοδοτικά έσοδα	10	685	847
Κέρδος για το έτος πριν την φορολογία		2.327	3.381
Φορολογία	12	(466)	(512)
Κέρδος για το έτος μετά τη φορολογία		1.861	2.869
Βασικό κέρδος ανά μετοχή (σεντ)	13	4,76	7,34

Οι σημειώσεις στις σελίδες 29 μέχρι 61 αποτελούν αναπόσπαστο μέρος των ενοποιημένων και ξεχωριστών οικονομικών καταστάσεων της Εταιρείας.

## ATLANTIC INSURANCE COMPANY PUBLIC LIMITED

## ΚΑΤΑΣΤΑΣΗ ΣΥΝΟΛΙΚΩΝ ΕΣΟΔΩΝ

για το έτος που έληξε στις 31 Δεκεμβρίου 2012

	Συγκρότημα		Εταιρεία	
	2012 €'000	2011 €'000	2012 €'000	2011 €'000
Κέρδος έτους	1.532	2.311	1.861	2.869
<b>Λοιπά συνολικά έσοδα:</b>				
Πλεόνασμα από επανεκτίμηση ακίνητης περιουσίας	-	623	-	623
Αναβαλλόμενη φορολογία λόγω επανεκτίμησης ακίνητης περιουσίας	4	(109)	4	(109)
Ζημίες από μεταβολή στην δίκαιη αξία επενδύσεων διαθέσιμων προς πώληση	(652)	(1.565)	(652)	(1.565)
Μεταφορά στα αποτελέσματα λόγω πώλησης επενδύσεων διαθέσιμων προς πώληση	1.053	185	1.053	185
Μεταφορά στα αποτελέσματα λόγω μόνιμης μείωσης στην αξία επενδύσεων	681	1.667	681	1.667
	<b>1086</b>	801	<b>1086</b>	801
<b>Συνολικά έσοδα έτους</b>	<b>2.618</b>	3.112	<b>2.947</b>	3.670

Οι σημειώσεις στις σελίδες 29 μέχρι 61 αποτελούν αναπόσπαστο μέρος των ενοποιημένων και ξεχωριστών οικονομικών καταστάσεων της Εταιρείας.

## ATLANTIC INSURANCE COMPANY PUBLIC LIMITED

## ΕΝΟΠΟΙΗΜΕΝΗ ΚΑΤΑΣΤΑΣΗ ΟΙΚΟΝΟΜΙΚΗΣ ΘΕΣΗΣ

στις 31 Δεκεμβρίου 2012

	Σημ.	2012 €'000	2011 €'000
<b>Μη κυκλοφορούντα περιουσιακά στοιχεία</b>			
Από πάγιο ενεργητικό	15	8.003	8.216
Άυλα περιουσιακά στοιχεία	17	29	40
Ταμείο αποζημίωσης Επενδυτών	21	216	216
Επενδύσεις σε ακίνητα	18	7.359	6.224
Χρηματοοικονομικά στοιχεία διαθέσιμα για πώληση	19	2.141	2.797
<b>Σύνολο μη κυκλοφορούντων περιουσιακών στοιχείων</b>		<b>17.748</b>	17.493
<b>Κυκλοφορούντα περιουσιακά στοιχεία</b>			
Χρεώστες και άλλοι λογαριασμοί	21	15.676	315.701
Χρηματοοικονομικά στοιχεία προς εμπορία	20	3.853	3.305
Μετρητά και υπόλοιπα τραπεζών	22	17.562	18.780
<b>Σύνολο κυκλοφορούντων περιουσιακών στοιχείων</b>		<b>37.091</b>	337.786
<b>Σύνολο περιουσιακών στοιχείων</b>		<b>54.839</b>	355.279
<b>Ίδια κεφάλαια</b>			
Μετοχικό κεφάλαιο	23	13.297	13.297
Αποθεματικά		16.686	16.805
Ίδιες μετοχές		(78)	(78)
<b>Ίδια κεφάλαια που αναλογούν στους μετόχους</b>		<b>29.905</b>	30.024
Συμφέρον μειονότητας		1.037	1.200
<b>Σύνολο ίδιων κεφαλαίων</b>		<b>30.942</b>	31.224
<b>Μη τρέχουσες υποχρεώσεις</b>			
Αναβαλλόμενη φορολογία	24	616	640
		<b>616</b>	640
<b>Τρέχουσες υποχρεώσεις</b>			
Αποθέματα για μη κερδημένα ασφάλιστρα και εκκρεμείς απαιτήσεις	25	20.683	320.569
Άλλες υποχρεώσεις	26	2.598	2.846
		<b>23.281</b>	323.415
<b>Σύνολο ίδιων κεφαλαίων και υποχρεώσεων</b>		<b>54.839</b>	355.279

Οι οικονομικές καταστάσεις στις σελίδες 20 μέχρι 61 έχουν εγκριθεί από το Διοικητικό Συμβούλιο στις 25 Απριλίου 2013 και έχουν υπογραφεί από τους:-

Αιμίλιος Πυρίσιης – Πρόεδρος και Διευθύνων Σύμβουλος

Ανδρέας Φραγκουλλής – Διοικητικός Σύμβουλος

Οι σημειώσεις στις σελίδες 29 μέχρι 61 αποτελούν αναπόσπαστο μέρος των ενοποιημένων και ξεχωριστών οικονομικών καταστάσεων της Εταιρείας.

## ATLANTIC INSURANCE COMPANY PUBLIC LIMITED

## ΚΑΤΑΣΤΑΣΗ ΟΙΚΟΝΟΜΙΚΗΣ ΘΕΣΗΣ

στις 31 Δεκεμβρίου 2012

	Σημ.	2012 €'000	2011 €'000
<b>Μη κυκλοφορούντα περιουσιακά στοιχεία</b>			
Επενδύσεις σε εξαρτημένες εταιρείες	14	1.208	1.208
Απτό πάγιο ενεργητικό	15	7.994	8.202
Άυλα περιουσιακά στοιχεία	17	29	40
Επενδύσεις σε ακίνητα	18	7.359	6.224
Χρηματοοικονομικά στοιχεία διαθέσιμα για πώληση	19	2.141	2.797
<b>Σύνολο μη κυκλοφορούντων περιουσιακών στοιχείων</b>		<b>18.731</b>	<b>18.471</b>
<b>Κυκλοφορούντα περιουσιακά στοιχεία</b>			
Χρεώστες και άλλοι λογαριασμοί	21	13.588	313.177
Χρηματοοικονομικά στοιχεία προς εμπορία	20	3.637	3.147
Μετρητά και υπόλοιπα τραπεζών	22	16.642	17.844
<b>Σύνολο κυκλοφορούντων περιουσιακών στοιχείων</b>		<b>33.867</b>	<b>334.168</b>
<b>Σύνολο περιουσιακών στοιχείων</b>		<b>52.598</b>	<b>352.639</b>
<b>Ίδια κεφάλαια</b>			
Μετοχικό κεφάλαιο	23	13.297	13.297
Αποθεματικά		15.800	15.591
Ίδιες μετοχές		(78)	(78)
<b>Ίδια κεφάλαια που αναλογούν στους μετόχους</b>		<b>29.019</b>	<b>28.810</b>
<b>Μη τρέχουσες υποχρεώσεις</b>			
Αναβαλλόμενη φορολογία	24	616	640
		<b>616</b>	<b>640</b>
<b>Τρέχουσες υποχρεώσεις</b>			
Αποθέματα για μη κερδημένα ασφάλιστρα και εκκρεμείς απαιτήσεις	25	20.683	320.569
Άλλες υποχρεώσεις	26	2.280	2.620
		<b>22.963</b>	<b>323.189</b>
<b>Σύνολο ιδίων κεφαλαίων και υποχρεώσεων</b>		<b>52.598</b>	<b>352.639</b>

Οι οικονομικές καταστάσεις στις σελίδες 20 μέχρι 61 έχουν εγκριθεί από το Διοικητικό Συμβούλιο στις 25 Απριλίου 2013 και έχουν υπογραφεί από τους:-

Αιμίλιος Πυρίσιης – Πρόεδρος και Διευθύνων Σύμβουλος

Ανδρέας Φραγκουλλής – Διοικητικός Σύμβουλος

Οι σημειώσεις στις σελίδες 29 μέχρι 61 αποτελούν αναπόσπαστο μέρος των ενοποιημένων και ξεχωριστών οικονομικών καταστάσεων της Εταιρείας.

## ATLANTIC INSURANCE COMPANY PUBLIC LIMITED

**ΕΝΟΠΙΩΜΕΝΗ ΚΑΤΑΣΤΑΣΗ ΜΕΤΑΒΟΛΩΝ ΣΤΑ ΙΔΙΑ ΚΕΦΑΛΑΙΑ**  
**για το έτος που έληξε στις 31 Δεκεμβρίου 2012**

	Μετοχικό κεφάλαιο €'000	Αποθεματικό από έκδοση μετοχών υπέρ το άρτιο €'000	Διαφορά από μετατροπή κεφαλαίου σε ευρώ €'000	Αποθεματικό επανεκτίμησης €'000	Αποθεματικό δίκαιης αξίας €'000	Λογαριασμός αποτελεσμάτων €'000	Ίδιες Μετοχές €'000	Ολικό €'000	Συμφέρον μειονότητας €'000	Ολικό καθαρής θέσης €'000
<b>Υπόλοιπο 1 Ιανουαρίου 2011</b>	13.297	1.898	67	3.314	(1.640)	13.573	(37)	30.474	1.510	31.984
Πλεόνασμα από επανεκτίμηση ακίνητης περιουσίας	-	-	-	622	-	-	-	622	-	622
Αναβαλλόμενη φορολογία λόγω επανεκτίμησης ακίνητης περιουσίας	-	-	-	(109)	-	-	-	(109)	-	(109)
Μεταφορά επιπρόσθετης απόσβεσης λόγω επανεκτίμησης κτιρίων	-	-	-	(18)	-	18	-	-	-	-
Αναβαλλόμενη φορολογία στην επιπρόσθετη απόσβεση	-	-	-	2	-	(2)	-	-	-	-
Μερίσματα εισπρακτέα	-	-	-	-	-	-	-	-	(332)	(333)
Μείωση συμφέροντος μειοψηφίας λόγω διάθεσης μετοχών	-	-	-	-	-	-	-	-	(35)	(35)
Ζημία από μεταβολή στην δίκαιη αξία επενδύσεων διαθέσιμων προς πώληση	-	-	-	-	(1.565)	-	-	(1.565)	-	(1.565)
Μεταφορά στα αποτελέσματα λόγω πώλησης επενδύσεων διαθέσιμων προς πώληση	-	-	-	-	185	-	-	185	-	185
Μεταφορά στα αποτελέσματα λόγω μόνιμης μείωσης στην αξία επενδύσεων διαθέσιμων για πώληση	-	-	-	-	1.667	-	-	1.667	-	1.667
Αγορά ιδίων μετοχών	-	-	-	-	-	-	(41)	(41)	-	(41)
Μέρισμα που πληρώθηκε	-	-	-	-	-	(3.520)	-	(3.520)	-	(3.520)
Κέρδος έτους	-	-	-	-	-	2.311	-	2.311	57	2.368
<b>Υπόλοιπο 31 Δεκεμβρίου 2011</b>	<b>13.297</b>	<b>1.898</b>	<b>67</b>	<b>3.812</b>	<b>(1.352)</b>	<b>12.380</b>	<b>(78)</b>	<b>30.024</b>	<b>1.200</b>	<b>31.224</b>
<b>Υπόλοιπο 1 Ιανουαρίου 2012</b>	<b>13.297</b>	<b>1.898</b>	<b>67</b>	<b>3.812</b>	<b>(1.352)</b>	<b>12.380</b>	<b>(78)</b>	<b>30.024</b>	<b>1.200</b>	<b>31.224</b>
Αναβαλλόμενη φορολογία λόγω επανεκτίμησης ακίνητης περιουσίας	-	-	-	4	-	-	-	4	-	4
Μεταφορά επιπρόσθετης απόσβεσης λόγω επανεκτίμησης κτιρίων	-	-	-	(23)	-	23	-	-	-	-
Μερίσματα εισπρακτέα	-	-	-	-	-	-	-	-	(170)	(170)
Ζημία από μεταβολή στην δίκαιη αξία επενδύσεων διαθέσιμων προς πώληση	-	-	-	-	(651)	-	-	(651)	-	(651)
Μεταφορά στα αποτελέσματα λόγω πώλησης επενδύσεων διαθέσιμων προς πώληση	-	-	-	-	1.053	-	-	1.053	-	1.053
Μεταφορά στα αποτελέσματα λόγω μόνιμης μείωσης στην αξία επενδύσεων διαθέσιμων για πώληση	-	-	-	-	681	-	-	681	-	681
Μέρισμα που πληρώθηκε	-	-	-	-	-	(2.737)	-	(2.737)	-	(2.737)
Κέρδος έτους	-	-	-	-	-	1.532	-	1.532	7	1.539
<b>Υπόλοιπο 31 Δεκεμβρίου 2012</b>	<b>13.297</b>	<b>1.898</b>	<b>67</b>	<b>3.793</b>	<b>(269)</b>	<b>11.198</b>	<b>(78)</b>	<b>29.905</b>	<b>1.037</b>	<b>30.942</b>

Κέρδος ή ζημιά από επανεκτίμηση χρηματοοικονομικών στοιχείων διαθέσιμων για πώληση αναγνωρίζονται στα ίδια κεφάλαια.

Το αποθεματικό από έκδοση μετοχών υπέρ το άρτιο, το αποθεματικό επανεκτίμησης και το αποθεματικό δίκαιης αξίας δεν είναι διαθέσιμα για διανομή.

Οι σημειώσεις στις σελίδες 29 μέχρι 61 αποτελούν αναπόσπαστο μέρος των ενοποιημένων και ξεχωριστών οικονομικών καταστάσεων της Εταιρείας.

## ATLANTIC INSURANCE COMPANY PUBLIC LIMITED

## ΚΑΤΑΣΤΑΣΗ ΜΕΤΑΒΟΛΩΝ ΙΔΙΩΝ ΚΕΦΑΛΑΙΩΝ

για το έτος που έληξε στις 31 Δεκεμβρίου 2012

	Μετοχικό κεφάλαιο €'000	Αποθεματικό από έκδοση μετοχών υπέρ το άρτιο €'000	Διαφορά από μετατροπή κεφαλαίου σε ευρώ €'000	Αποθεματικό επανεκτίμησης €'000	Αποθεματικό δίκαιης αξίας €'000	Λογαριασμός αποτελεσμάτων €'000	Ίδιες Μετοχές €'000	Ολικό €'000
<b>Υπόλοιπο 1 Ιανουαρίου 2011</b>	13.297	1.898	67	3.315	(1.639)	11.801	(37)	28.702
Πλεόνασμα από επανεκτίμηση ακίνητης περιουσίας	-	-	-	622	-	-	-	622
Αναβαλλόμενη φορολογία λόγω επανεκτίμησης ακίνητης περιουσίας	-	-	-	(109)	-	-	-	(109)
Μεταφορά επιπρόσθετης απόσβεσης λόγω επανεκτίμησης κτιρίων	-	-	-	(18)	-	18	-	-
Αναβαλλόμενη φορολογία στην επιπρόσθετη απόσβεση	-	-	-	2	-	(2)	-	-
Ζημία από μεταβολή στην δίκαιη αξία επενδύσεων διαθέσιμων προς πώληση	-	-	-	-	(1.565)	-	-	(1.565)
Μεταφορά στα αποτελέσματα λόγω πώλησης επενδύσεων διαθέσιμων προς πώληση	-	-	-	-	185	-	-	185
Μόνιμη μείωση στην αξία ομολόγων	-	-	-	-	1.667	-	-	1.667
Αγορά ιδίων μετοχών	-	-	-	-	-	-	(41)	(41)
Μέρισμα που πληρώθηκε	-	-	-	-	-	(3.520)	-	(3.520)
Κέρδος έτους	-	-	-	-	-	2.869	-	2.869
<b>Υπόλοιπο 1 Ιανουαρίου 2012</b>	13.297	1.898	67	3.812	(1.352)	11.166	(78)	28.810
<b>Υπόλοιπο 1 Ιανουαρίου 2012</b>	13.297	1.898	67	3.812	(1.352)	11.166	(78)	28.810
Αναβαλλόμενη φορολογία λόγω επανεκτίμησης ακίνητης περιουσίας	-	-	-	4	-	-	-	4
Μεταφορά επιπρόσθετης απόσβεσης λόγω επανεκτίμησης κτιρίων	-	-	-	(23)	-	23	-	-
Ζημία από μεταβολή στην δίκαιη αξία επενδύσεων διαθέσιμων προς πώληση	-	-	-	-	(651)	-	-	(651)
Μεταφορά στα αποτελέσματα λόγω πώλησης επενδύσεων διαθέσιμων προς πώληση	-	-	-	-	1.053	-	-	1.053
Μεταφορά στα αποτελέσματα λόγω μόνιμης μείωσης στην αξία επενδύσεων διαθέσιμων για πώληση	-	-	-	-	681	-	-	681
Αγορά ιδίων μετοχών	-	-	-	-	-	-	-	-
Μέρισμα που πληρώθηκε	-	-	-	-	-	(2.737)	-	(2.737)
Κέρδος έτους	-	-	-	-	-	1.861	-	1.861
<b>Υπόλοιπο 31 Δεκεμβρίου 2012</b>	13.297	1.898	67	3.793	(270)	10.313	(78)	29.019

Κέρδος ή ζημιά από επανεκτίμηση χρηματοοικονομικών στοιχείων διαθέσιμων για πώληση αναγνωρίζονται στα ίδια κεφάλαια.

Το αποθεματικό από έκδοση μετοχών υπέρ το άρτιο, το αποθεματικό επανεκτίμησης και το αποθεματικό δίκαιης αξίας δεν είναι διαθέσιμα για διανομή.

Οι σημειώσεις στις σελίδες 29 μέχρι 61 αποτελούν αναπόσπαστο μέρος των ενοποιημένων και ξεχωριστών οικονομικών καταστάσεων της Εταιρείας.

## ATLANTIC INSURANCE COMPANY PUBLIC LIMITED

## ΕΝΟΠΟΙΗΜΕΝΗ ΚΑΤΑΣΤΑΣΗ ΤΑΜΕΙΑΚΩΝ ΡΟΩΝ

για το έτος που έληξε στις 31 Δεκεμβρίου 2012

		2012	2011
		€'000	€'000
	Σημ.		
<b>ΡΟΗ ΜΕΤΡΗΤΩΝ ΑΠΟ ΕΡΓΑΣΙΕΣ</b>			
<b>Κέρδος περιόδου πριν τη φορολογία</b>		<b>2.022</b>	2.908
<i>Αναπροσαρμογές για:</i>			
Ζημία από πώληση και επανεκτίμηση επενδύσεων	11	2.151	2.362
Αποσβέσεις πάγιων και άυλων περιουσιακών στοιχείων	9	288	301
Κέρδος από πώληση άππου πάγιου ενεργητικού		(3)	-
Τόκοι που εισπράχθηκαν	10	(823)	(1.015)
Μερίσματα που εισπράχθηκαν	6	(17)	(80)
Τόκοι πληρωτέοι και έξοδα τραπεζών	10	79	73
<b>Ροή μετρητών από εργασίες πριν τις αλλαγές στο κεφάλαιο κίνησης</b>		<b>3.697</b>	4.549
Μείωση / (αύξηση) στους χρεώστες και άλλους λογαριασμούς		132.527	(300.598)
(Μείωση) / αύξηση στις υποχρεώσεις και προβλέψεις		(132.589)	301.590
<b>Ροή μετρητών από εργασίες</b>		<b>3.635</b>	5.541
Τόκοι που πληρώθηκαν		(79)	(73)
Φορολογία που πληρώθηκε		(550)	(572)
<b>Καθαρή Ροή μετρητών από λειτουργικές δραστηριότητες</b>		<b>3.006</b>	4.896
<b>ΡΟΗ ΜΕΤΡΗΤΩΝ ΑΠΟ ΕΠΕΝΔΥΤΙΚΕΣ ΔΡΑΣΤΗΡΙΟΤΗΤΕΣ</b>			
Αγορά επενδύσεων		(3.495)	(1.672)
Πώληση επενδύσεων		2.631	1.014
Αγορά επενδυτικών ακινήτων		(1.233)	5
Αγορά ιδίων μετοχών		-	(41)
Αγορά άππου πάγιου ενεργητικού	15	(47)	(71)
Αγορά άυλων περιουσιακών στοιχείων	17	(19)	(48)
Εισπράξεις από πώληση άππου πάγιου ενεργητικού		5	-
Αύξηση συμφέροντος σε θυγατρική εταιρεία		-	(31)
Πληρωμή μερισμάτων προς μετόχους μειονότητας		(170)	(333)
Τόκοι που εισπράχθηκαν		824	1.015
Μερίσματα που εισπράχθηκαν		17	80
<b>Καθαρή ροή μετρητών από επενδυτικές δραστηριότητες</b>		<b>(1.487)</b>	(82)
<b>ΡΟΗ ΜΕΤΡΗΤΩΝ ΑΠΟ ΧΡΗΜΑΤΟΔΟΤΙΚΕΣ ΔΡΑΣΤΗΡΙΟΤΗΤΕΣ</b>			
Μέρισμα που πληρώθηκε		(2.737)	(3.520)
<b>Καθαρή ροή μετρητών που χρησιμοποιήθηκαν σε χρηματοδοτικές δραστηριότητες</b>		<b>(2.737)</b>	(3.520)
Καθαρή (μείωση)/ αύξηση στα μετρητά και αντίστοιχα μετρητών		(1.218)	1.294
Μετρητά και αντίστοιχα μετρητών στην αρχή της περιόδου	22	18.780	17.486
Μετρητά και αντίστοιχα μετρητών στο τέλος της περιόδου	22	17.562	18.780

Οι σημειώσεις στις σελίδες 29 μέχρι 61 αποτελούν αναπόσπαστο μέρος των ενοποιημένων και ξεχωριστών οικονομικών καταστάσεων της Εταιρείας.

## ATLANTIC INSURANCE COMPANY PUBLIC LIMITED

## ΚΑΤΑΣΤΑΣΗ ΤΑΜΕΙΑΚΩΝ ΡΟΩΝ

για το έτος που έληξε στις 31 Δεκεμβρίου 2012

		2012	2011
		€'000	€'000
	Σημ.		
<b>ΡΟΗ ΜΕΤΡΗΤΩΝ ΑΠΟ ΕΡΓΑΣΙΕΣ</b>			
<b>Κέρδος περιόδου πριν τη φορολογία</b>		<b>2.327</b>	3.381
<i>Αναπροσαρμογές για:</i>			
Ζημία από πώληση και επανεκτίμηση επενδύσεων	11	2.242	2.324
Αποσβέσεις πάγιων και άυλων περιουσιακών στοιχείων	9	283	292
Κέρδος από πώληση άππου πάγιου ενεργητικού		(3)	-
Τόκοι που εισπράχθηκαν	10	(759)	(917)
Μερίσματα που εισπράχθηκαν	6	(362)	(739)
Τόκοι πληρωτέοι και έξοδα τραπεζών	10	74	70
<b>Ροή μετρητών από εργασίες πριν τις αλλαγές στο κεφάλαιο κίνησης</b>		<b>3.801</b>	4.411
Μείωση / (αύξηση) στους χρεώστες και άλλους λογαριασμούς		132.090	(300.828)
(Μείωση) / αύξηση στις υποχρεώσεις και προβλέψεις		(132.686)	301.521
<b>Ροή μετρητών από εργασίες</b>		<b>3.205</b>	5.103
Τόκοι που πληρώθηκαν		(74)	(70)
Φορολογία που πληρώθηκε		(526)	(541)
<b>Καθαρή Ροή μετρητών από λειτουργικές δραστηριότητες</b>		<b>2.605</b>	4.493
<b>ΡΟΗ ΜΕΤΡΗΤΩΝ ΑΠΟ ΕΠΕΝΔΥΤΙΚΕΣ ΔΡΑΣΤΗΡΙΟΤΗΤΕΣ</b>			
Αγορά επενδύσεων		(3.510)	(1.668)
Πώληση επενδύσεων		2.613	1.014
Αγορά επενδυτικών ακινήτων		(1.233)	5
Αγορά ιδίων μετοχών		-	(41)
Αγορά άππου πάγιου ενεργητικού	15	(47)	(71)
Αγορά άυλων περιουσιακών στοιχείων	17	(19)	(48)
Εισπράξεις από πώληση άππου πάγιου ενεργητικού		5	-
Τόκοι που εισπράχθηκαν		759	917
Μερίσματα που εισπράχθηκαν		362	739
<b>Καθαρή ροή μετρητών που από / (σε) επενδυτικές δραστηριότητες</b>		<b>(1.070)</b>	847
<b>ΡΟΗ ΜΕΤΡΗΤΩΝ ΑΠΟ ΧΡΗΜΑΤΟΔΟΤΙΚΕΣ ΔΡΑΣΤΗΡΙΟΤΗΤΕΣ</b>			
Μέρισμα που πληρώθηκε		(2.737)	(3.520)
<b>Καθαρή ροή μετρητών που χρησιμοποιήθηκαν σε χρηματοδοτικές δραστηριότητες</b>		<b>(2.737)</b>	(3.520)
Καθαρή αύξηση / (μείωση) στα μετρητά και αντίστοιχα μετρητών		(1.202)	1.820
Μετρητά και αντίστοιχα μετρητών στην αρχή της περιόδου	22	17.844	16.024
Μετρητά και αντίστοιχα μετρητών στο τέλος της περιόδου	22	16.642	17.844

Οι σημειώσεις στις σελίδες 29 μέχρι 61 αποτελούν αναπόσπαστο μέρος των ενοποιημένων και ξεχωριστών οικονομικών καταστάσεων της Εταιρείας.



## ATLANTIC INSURANCE COMPANY PUBLIC LIMITED

### ΣΗΜΕΙΩΣΕΙΣ ΣΤΙΣ ΕΝΟΠΟΙΗΜΕΝΕΣ ΚΑΙ ΞΕΧΩΡΙΣΤΕΣ ΟΙΚΟΝΟΜΙΚΕΣ ΚΑΤΑΣΤΑΣΕΙΣ ΤΗΣ ΕΤΑΙΡΕΙΑΣ

#### 1. Σύσταση και κύρια δραστηριότητα

Η Εταιρεία συστάθηκε στην Κύπρο στις 19 Ιουλίου 1983 ως ιδιωτική εταιρεία περιορισμένης ευθύνης, σύμφωνα με τον περί Εταιρειών Νόμο Κεφ. 113. Η Εταιρεία μετατράπηκε σε δημόσια εταιρεία στις 14 Ιανουαρίου 2000 και οι τίτλοι της εισήχθησαν στο Χρηματιστήριο Αξιών Κύπρου στις 23 Οκτωβρίου 2000. Στις 21 Ιανουαρίου 2003 οι τίτλοι της Εταιρείας καταχωρήθηκαν στο Κεντρικό Μητρώο και Κεντρικό Αποθετήριο την τήρηση του οποίου έχει αναλάβει το Χρηματιστήριο Αξιών Κύπρου.

Μετά από ψήφισμα που προτάθηκε από το Διοικητικό Συμβούλιο στην Έκτακτη Γενική Συνέλευση στις 25 Μαΐου 2005, αποφασίστηκε η αλλαγή του ονόματος από Atlantic Insurance Company Limited σε Atlantic Insurance Company Public Limited.

Η κυριότερη δραστηριότητα της Εταιρείας είναι η διεξαγωγή εργασιών στον ασφαλιστικό τομέα γενικού κλάδου.

Η Εταιρεία είναι 100% κάτοχος των Marbella Estates Limited, Lyssi Investments Limited, Lion Insurance Agency Limited και 75,1% κάτοχος της Atlantic Consultancy Services Limited (πρώην Atlantic Financial Services Limited).

Η εταιρεία Marbella Estates Limited κατείχε γη με σκοπό το διαχωρισμό σε οικόπεδα για πώληση. Η γη πωλήθηκε το 2003. Η εταιρεία δεν διεξήγαγε καμιά δραστηριότητα κατά τη διάρκεια του έτους.

Η κύρια δραστηριότητα της εταιρείας Lyssi Investments Limited ήταν η ενοικίαση αυτοκινήτων δραστηριότητα η οποία άρχισε τον Φεβρουάριο του 1998 και τερματίστηκε τον Ιούλιο του 2006. Η εταιρεία δεν διεξήγαγε καμιά δραστηριότητα κατά τη διάρκεια του έτους.

Η εταιρεία Lion Insurance Agency Limited ασχολείται με τη διεξαγωγή εργασιών ως αντιπρόσωπος ασφαλειών γενικού κλάδου της ιθύνουσας εταιρείας Atlantic Insurance Company Public Limited.

Η εταιρεία Atlantic Consultancy Services Limited (πρώην Atlantic Financial Services Limited) και η θυγατρική της εταιρεία Atlantic Securities Limited (ΚΕΠΕΥ, μέλος του Χρηματιστηρίου Αξιών Κύπρου) ασχολούνται με την παροχή χρηματοοικονομικών, συμβουλευτικών και χρηματιστηριακών υπηρεσιών.

Όλες οι δραστηριότητες του Συγκροτήματος διεξάγονται στην Κύπρο και παρέμειναν οι ίδιες με το προηγούμενο έτος.

#### 2. Βάση ετοιμασίας

##### (α) Αρχή της συνεχιζόμενης δραστηριότητας

Οι ενοποιημένες οικονομικές καταστάσεις έχουν ετοιμαστεί με βάση την αρχή της συνεχιζόμενης δραστηριότητας (going concern). Παρά τις πρόσφατες εξελίξεις στο οικονομικό περιβάλλον της Κύπρου όπως αναφέρεται στις σημειώσεις 2(ε) και 36 των οικονομικών καταστάσεων, το Διοικητικό Συμβούλιο του Συγκροτήματος θεωρεί ότι η Ιθύνουσα εταιρεία και οι εξαρτημένες της έχουν την ικανότητα να συνεχίσουν τις εργασίες τους, ως δρώσα οικονομική μονάδα.

##### β) Δήλωση συμμόρφωσης

Οι ενοποιημένες και ξεχωριστές οικονομικές καταστάσεις έχουν ετοιμαστεί σύμφωνα με τα Διεθνή Πρότυπα Χρηματοοικονομικής Αναφοράς (ΔΠΧΑ) όπως αυτά υιοθετήθηκαν από την Ευρωπαϊκή Ένωση (ΕΕ). Επίσης οι οικονομικές καταστάσεις ετοιμάστηκαν σύμφωνα με τις απαιτήσεις του περί Εταιρειών Νόμου, Κεφ.113 της Κύπρου, του περί Ασκήσεως Ασφαλιστικών Εργασιών και Άλλων Συναφών Θεμάτων Νόμων του 2002-2012, ('Νόμων'), του περί Αξιών και Χρηματιστηρίου Αξιών Κύπρου Νόμους και Κανονιστικές Αποφάσεις και τον περί των Προϋποθέσεων Διαφάνειας (Κινητές Αξίες προς Διαπραγμάτευση σε Ρυθμιζόμενη Αγορά) Νόμο.

Οι ενοποιημένες και ξεχωριστές οικονομικές καταστάσεις της Εταιρείας εγκρίθηκαν από το Διοικητικό Συμβούλιο της Εταιρείας στις 25 Απριλίου 2013.

##### γ) Βάση υπολογισμού

Οι ενοποιημένες και ξεχωριστές οικονομικές καταστάσεις έχουν ετοιμαστεί με βάση την αρχή του ιστορικού κόστους, όπως έχει τροποποιηθεί με την επανεκτίμηση σε δίκαιη αξία της γης και των κτιρίων, των επενδύσεων σε ακίνητα, των χρηματοοικονομικών στοιχείων διαθέσιμων για πώληση και των χρηματοοικονομικών στοιχείων που κρατούνται για εμπορία. Οι μέθοδοι που χρησιμοποιήθηκαν για τον καθορισμό των δίκαιων αξιών επεξηγούνται αναλυτικά στην σημείωση 3.

## ATLANTIC INSURANCE COMPANY PUBLIC LIMITED

### ΣΗΜΕΙΩΣΕΙΣ ΣΤΙΣ ΕΝΟΠΟΙΗΜΕΝΕΣ ΚΑΙ ΞΕΧΩΡΙΣΤΕΣ ΟΙΚΟΝΟΜΙΚΕΣ ΚΑΤΑΣΤΑΣΕΙΣ ΤΗΣ ΕΤΑΙΡΕΙΑΣ

#### 2. Βάση ετοιμασίας (συνέχεια)

##### δ) Νόμισμα λειτουργίας και παρουσίασης

Οι ενοποιημένες και ξεχωριστές οικονομικές καταστάσεις της Εταιρείας εκφράζονται σε Ευρώ (το νόμισμα παρουσίασης) το οποίο είναι το νόμισμα που αντανάκλα καλύτερα την οικονομική υπόσταση των υποστηριζόμενων γεγονότων και περιστάσεων σχετικά με την Εταιρεία (το κυρίως χρησιμοποιούμενων νόμισμα).

##### ε) Λειτουργικό περιβάλλον

Η Κυπριακή οικονομία έχει επηρεαστεί αρνητικά τα τελευταία χρόνια από τη διεθνή πιστωτική κρίση και την αστάθεια των χρηματαγορών. Κατά τη διάρκεια του 2012 υπήρξε σημαντική μείωση της διαθέσιμης ρευστότητας για δανεισμό από τα Κυπριακά χρηματοπιστωτικά ιδρύματα, λόγω κυρίως της χρηματοοικονομικής αστάθειας σε σχέση με την κρίση του Ελληνικού δημοσίου χρέους, περιλαμβανομένης της απομείωσης των Ομολόγων Ελληνικού Δημοσίου, και των επιπτώσεων της στην Κυπριακή οικονομία. Επιπλέον, η δυνατότητα της Κυπριακής Δημοκρατίας να αντλήσει δανεισμό από τις διεθνείς χρηματαγορές έχει περιοριστεί σημαντικά μετά από τις μειώσεις στην πιστοληπτική της αξιολόγηση. Η Κυπριακή Κυβέρνηση και το Eurogroup (μαζί με το Διεθνές Νομισματικό Ταμείο) κατέληξαν πρόσφατα σε συμφωνία σχετικά με τα βασικά στοιχεία που είναι απαραίτητα για ένα μελλοντικό πρόγραμμα μακροοικονομικής προσαρμογής που περιλαμβάνει την παροχή οικονομικής βοήθειας ύψους €10 δις προς τη Κυπριακή Δημοκρατία.

Η περιορισμένη διαθεσιμότητα ρευστότητας για δανειοδότηση, σε συνδυασμό με τον αρνητικό ρυθμό ανάπτυξης της οικονομίας, θα μπορούσε να επηρεάσει την ικανότητα των εμπορικών και άλλων χρεωστών της Εταιρείας να αποπληρώσουν τα οφειλόμενα προς την Εταιρεία ποσά.

Η επιδείνωση των λειτουργικών συνθηκών θα μπορούσε να έχει επίσης αντίκτυπο στις προβλέψεις ταμειακών ροών της Διεύθυνσης της Εταιρείας και την εκτίμησή τους για την απομείωση των χρηματοοικονομικών και μη χρηματοοικονομικών περιουσιακών στοιχείων.

Η διεύθυνση της Εταιρείας έχει αξιολογήσει κατά πόσον οποιεσδήποτε προβλέψεις απομείωσης κρίνονται αναγκαίες για χρηματοοικονομικά περιουσιακά στοιχεία που αναγνωρίζονται σε αποσβεσμένο κόστος, με την εξέταση της οικονομικής κατάστασης και των προοπτικών αυτών των περιουσιακών στοιχείων στο τέλος της περιόδου αναφοράς. Οι προβλέψεις για εμπορικά εισπρακτέα προσδιορίζονται με τη χρήση του μοντέλου «προκληθεισών ζημιών» που απαιτείται από τα ισχύοντα λογιστικά πρότυπα. Τα πρότυπα αυτά απαιτούν την αναγνώριση των ζημιών απομείωσης για εισπρακτέα που προέκυψαν από γεγονότα του παρελθόντος και δεν επιτρέπουν την αναγνώριση ζημιών απομείωσης που θα μπορούσαν να προκύψουν από μελλοντικά γεγονότα, ασχέτως της πιθανότητας αυτών των μελλοντικών γεγονότων.

Η διεύθυνση της Εταιρείας δεν είναι σε θέση να προβλέψει όλες τις εξελίξεις που θα μπορούσαν να έχουν αντίκτυπο στην οικονομία της Κύπρου και κατά συνέπεια, ποια επίδραση, αν υπάρχει, θα μπορούσαν να έχουν στη μελλοντική χρηματοοικονομική επίδοση, τις ταμειακές ροές και τη χρηματοοικονομική θέση της Εταιρείας.

Με βάση την αξιολόγηση που έγινε, η διεύθυνση αποφάσισε να προχωρήσει σε πρόβλεψη για πλήρη απομείωση της αξίας των μετοχών που κατέχει στην Τράπεζα Κύπρου όπως αναφέρεται στη σημείωση 36. Πέραν του πιο πάνω η διεύθυνση έχει συμπεράνει ότι δεν χρειάζονται επιπρόσθετες προβλέψεις ή χρεώσεις απομείωσης στις οικονομικές καταστάσεις.

Η διεύθυνση της Εταιρείας εκτιμά ότι λαμβάνει όλα τα αναγκαία μέτρα για τη διατήρηση της βιωσιμότητας της Εταιρείας και την επέκταση των εργασιών της στο παρών επιχειρηματικό και οικονομικό περιβάλλον.

##### ζ) Υιοθέτηση νέων και αναθεωρημένων Διεθνών Προτύπων και Διεργησιών

Από την 1η Ιανουαρίου 2012 το Συγκρότημα υιοθέτησε όλα τα νέα και αναθεωρημένα Διεθνή Πρότυπα Χρηματοοικονομικής Αναφοράς (ΔΠΧΑ) και Διεθνή Λογιστικά Πρότυπα (ΔΛΠ), τα οποία σχετίζονται με τις εργασίες του. Η υιοθέτηση αυτών των Προτύπων δεν είχε επιφέρει σημαντικές αλλαγές στις οικονομικές καταστάσεις του Συγκροτήματος.

## ATLANTIC INSURANCE COMPANY PUBLIC LIMITED

## ΣΗΜΕΙΩΣΕΙΣ ΣΤΙΣ ΕΝΟΠΟΙΗΜΕΝΕΣ ΚΑΙ ΞΕΧΩΡΙΣΤΕΣ ΟΙΚΟΝΟΜΙΚΕΣ ΚΑΤΑΣΤΑΣΕΙΣ ΤΗΣ ΕΤΑΙΡΕΙΑΣ

## 2. Βάση ετοιμασίας (συνέχεια)

Τα ακόλουθα Πρότυπα, Αναθεωρήσεις σε Πρότυπα και Διερμηνείες έχουν εκδοθεί αλλά δεν τέθηκαν σε ισχύ για ετήσιες χρήσεις/περιόδους που αρχίζουν την 1 Ιανουαρίου 2012. Η Εταιρεία δεν προτίθεται να υιοθετήσει τα πιο κάτω πριν την ημερομηνία ισχύος τους.

**Εφαρμόζεται για  
ετήσιες χρήσεις που  
αρχίζουν την ή μετά την**

**(i) Πρότυπα και Διερμηνείες που υιοθετήθηκαν από την ΕΕ**

· ΔΠΧΑ 7 (Τροποποίηση) 'Χρηματοοικονομικά Μέσα Γνωστοποιήσεις' Συμψηφισμός χρηματοοικονομικών περιουσιακών υποχρεώσεων.	1 Ιανουαρίου 2013
- ΔΠΧΠ 10 'Ενοποιημένες Οικονομικές Καταστάσεις'.	1 Ιανουαρίου 2013
- ΔΠΧΠ 11 'Κοινές Διευθετήσεις'.	1 Ιανουαρίου 2013
- ΔΠΧΠ 12 'Γνωστοποιήσεις των Συμμετοχών σε Άλλες Οντότητες'.	1 Ιανουαρίου 2013
· ΔΠΧΠ 13 'Αποτίμηση της Εύλογης Αξίας'.	1 Ιανουαρίου 2013
· ΔΛΠ 1 (Τροποποίηση) 'Παρουσίαση στοιχείων στα Λοιπά συνολικά έσοδα'.	1 Ιουλίου 2012
· ΔΛΠ 19 (Τροποποίηση) 'Παροχές σε Εργαζόμενους'.	1 Ιανουαρίου 2013
· ΔΛΠ 27 (Αναθεωρημένο) 'Ξεχωριστές Οικονομικές Καταστάσεις'.	1 Ιανουαρίου 2013
· ΔΛΠ 28 (Αναθεωρημένο) 'Επενδύσεις σε συνδεδεμένες επιχειρήσεις και κοινοπραξίες'.	1 Ιανουαρίου 2013
· ΔΛΠ 32 (Τροποποίηση) 'Συμψηφισμός χρηματοοικονομικών περιουσιακών στοιχείων και χρηματοοικονομικών υποχρεώσεων'.	1 Ιανουαρίου 2014
· ΕΔΔΠΧΑ 20 'Δαπάνες απογύμνωσης ορυχείου επιφάνειας στη φάση της παραγωγής'.	1 Ιανουαρίου 2013

**(ii) Πρότυπα και Διερμηνείες που δεν υιοθετήθηκαν από την ΕΕ**

· ΔΠΧΑ 1 (Τροποποίηση): 'Κυβερνητικά Δάνεια'.	1 Ιανουαρίου 2013
· ΔΠΧΑ 7 (Τροποποίηση) 'Χρηματοοικονομικά Μέσα Γνωστοποιήσεις' 'Γνωστοποιήσεις κατά τη μετάβαση στο ΔΠΧΑ 9'.	1 Ιανουαρίου 2015
· ΔΠΧΑ 9 'Χρηματοοικονομικά Μέσα'.	1 Ιανουαρίου 2015
· Βελτιώσεις στα ΔΠΧΑ 2009-201.	1 Ιανουαρίου 2013
· Μεταβατικές οδηγίες για ΔΠΧΑ 10, 11 και 12.	1 Ιανουαρίου 2013
· Επενδυτικές Οντότητες- Τροποποιήσεις στα ΔΠΧΑ 10, 12 και ΔΛΠ 27.	1 Ιανουαρίου 2014

Το Διοικητικό Συμβούλιο αναμένει ότι η υιοθέτηση των πιο πάνω προτύπων χρηματοοικονομικής αναφοράς σε μελλοντικές περιόδους δεν θα έχει σημαντική επίδραση στις ενοποιημένες οικονομικές καταστάσεις του Συγκροτήματος εκτός από:

· Η υιοθέτηση του ΔΠΧΑ9 ενδέχεται να επιφέρει αλλαγές στην ταξινόμηση και επιμέτρηση των χρηματοοικονομικών περιουσιακών στοιχείων. Η έκταση της επίπτωσης δεν έχει προσδιοριστεί.

## η) Σημαντικές λογιστικές εκτιμήσεις και παραδοχές

Η κατάρτιση των οικονομικών καταστάσεων σύμφωνα με τα ΔΠΧΑ απαιτεί τη χρήση ορισμένων σημαντικών λογιστικών εκτιμήσεων και την άσκηση κρίσης από τη διεύθυνση στη διαδικασία εφαρμογής των λογιστικών αρχών Συγκροτήματος. Οι τομείς που απαιτούν μεγαλύτερου βαθμού κρίση ή είναι πιο πολύπλοκοι ή τομείς όπου οι παραδοχές και οι υπολογισμοί έχουν σημαντική επίδραση στις οικονομικές καταστάσεις αναφέρονται πιο κάτω:

Οι λογιστικοί υπολογισμοί και εκτιμήσεις αξιολογούνται σε συνεχή βάση και βασίζονται στην ιστορική εμπειρία και σε άλλους παράγοντες, συμπεριλαμβανομένων προσδοκιών σχετικά με μελλοντικά γεγονότα που πιστεύεται ότι είναι λογικά σύμφωνα με τις περιστάσεις.

## ATLANTIC INSURANCE COMPANY PUBLIC LIMITED

### ΣΗΜΕΙΩΣΕΙΣ ΣΤΙΣ ΕΝΟΠΟΙΗΜΕΝΕΣ ΚΑΙ ΞΕΧΩΡΙΣΤΕΣ ΟΙΚΟΝΟΜΙΚΕΣ ΚΑΤΑΣΤΑΣΕΙΣ ΤΗΣ ΕΤΑΙΡΕΙΑΣ

#### η) Σημαντικές λογιστικές εκτιμήσεις και παραδοχές (συνέχεια)

Το Συγκρότημα κάνει υπολογισμούς και παραδοχές σε σχέση με το μέλλον. Ως αποτέλεσμα οι λογιστικοί υπολογισμοί σπανίως ισούνται με τα πραγματικά αποτελέσματα. Οι υπολογισμοί και οι παραδοχές που πιθανόν να προκαλέσουν ουσιώδη αναπροσαρμογή στη λογιστική αξία περιουσιακών στοιχείων και υποχρεώσεων κατά το επόμενο οικονομικό έτος παρουσιάζονται πιο κάτω:

- *Απομείωση εισπρακτέων ποσών*

Το Συγκρότημα αξιολογεί κατά πόσον υπάρχουν αντικειμενικές ενδείξεις για απομείωση της αξίας των χρεωστών και άλλων εισπρακτέων ποσών σε κάθε ημερομηνία ισολογισμού. Εισπρακτέα ποσά χαρακτηρίζονται ως επισφαλείς και γίνεται πρόβλεψη για απομείωση της αξίας τους όταν υπάρχουν αντικειμενικές ενδείξεις για απομείωση. Τέτοιες αντικειμενικές ενδείξεις είναι :

(α) Καθυστερήσεις στην πληρωμή,

(β) ενδείξεις για σημαντική αδυναμία στην αποπληρωμή της οφειλής,

(γ) λήψη νομικών μέτρων,

(δ) πτώχευση,

(ε) άλλες αντικειμενικές ενδείξεις που οδηγούν στο συμπέρασμα ότι το Συγκρότημα δεν θα εισπράξει όλο το οφειλόμενο ποσό.

Το ποσό της πρόβλεψης είναι η διαφορά μεταξύ της λογιστικής και της ανακτήσιμης αξίας.

- *Απαιτήσεις για αποζημίωση ασφαλιστηρίων συμβολαίων*

Γίνεται υπολογισμός για τις υποχρεώσεις από απαιτήσεις για αποζημίωση ασφαλιστηρίων συμβολαίων. Η Εταιρεία αξιολογεί την κάθε απαίτηση ξεχωριστά και η υπολογιζόμενη υποχρέωση βασίζεται στα πραγματικά γεγονότα της κάθε απαίτησης, την εμπειρία και άλλους λογικούς παράγοντες υπό τις περιστάσεις.

Η Εταιρεία έχει υποχρέωση για όλα τα ασφαλιζόμενα γεγονότα που έγιναν κατά τη διάρκεια του συμβολαίου ακόμα και αν η ζημία ανακαλύπτεται μετά το τέλος του συμβολαίου. Γίνεται επίσης υπολογισμός για το κόστος απαιτήσεων που δημιουργήθηκαν αλλά δεν έχουν γνωστοποιηθεί.

- *Δίκαιη αξία χρηματοοικονομικών μέσων*

Η δίκαιη αξία των χρηματοοικονομικών μέσων που δεν διαπραγματεύονται σε ενεργή αγορά, προσδιορίζεται χρησιμοποιώντας μεθόδους αποτίμησης. Το Συγκρότημα ασκεί κρίση για την επιλογή διαφόρων μεθόδων αποτίμησης και κάνει υποθέσεις οι οποίες βασίζονται κυρίως στην κατάσταση της αγοράς σε κάθε ημερομηνία ισολογισμού. Το Συγκρότημα αξιολογεί τακτικά τις μεθόδους αποτίμησης που χρησιμοποιούνται για να βεβαιώνεται για την εγκυρότητα και την καταλληλότητά τους. Αλλαγές στους υπολογισμούς και παραδοχές που χρησιμοποιούνται πιθανό να επηρεάσουν τη δίκαιη αξία των σχετικών χρηματοοικονομικών μέσων.

- *Φορολογία*

Για τον προσδιορισμό της πρόβλεψης για εταιρικό φόρο απαιτούνται σημαντικές εκτιμήσεις. Για συγκεκριμένες συναλλαγές και υπολογισμούς ο προσδιορισμός της τελικής φορολογίας είναι βέβαιος. Η Εταιρεία αναγνωρίζει υποχρεώσεις για προβλεπόμενα φορολογικά ζητήματα με βάση υπολογισμούς για το κατά πόσο θα προκύψει επιπρόσθετη φορολογία. Όπου το τελικό φορολογικό αποτέλεσμα αυτών των ζητημάτων διαφέρει από το ποσό που είχε αρχικά αναγνωριστεί, οι διαφορές επηρεάζουν την πρόβλεψη για εταιρικό φόρο και αναβαλλόμενη φορολογία στην περίοδο που έγινε ο προσδιορισμός της τελικής φορολογίας.

### 3. Σημαντικές Λογιστικές Πολιτικές

Οι ακόλουθες λογιστικές πολιτικές εφαρμόστηκαν με συνέπεια για όλες τις περιόδους που παρουσιάζονται στις ενοποιημένες και ατομικές οικονομικές καταστάσεις της Εταιρείας και έχουν εφαρμοστεί με συνέπεια από όλες τις εταιρείες του Συγκροτήματος.

## ATLANTIC INSURANCE COMPANY PUBLIC LIMITED

### ΣΗΜΕΙΩΣΕΙΣ ΣΤΙΣ ΕΝΟΠΟΙΗΜΕΝΕΣ ΚΑΙ ΞΕΧΩΡΙΣΤΕΣ ΟΙΚΟΝΟΜΙΚΕΣ ΚΑΤΑΣΤΑΣΕΙΣ ΤΗΣ ΕΤΑΙΡΕΙΑΣ

#### 3. Σημαντικές λογιστικές αρχές (συνέχεια)

##### Βάση ενοποίησης

###### *Θυγατρικές εταιρείες*

Οι ενοποιημένες οικονομικές καταστάσεις περιλαμβάνουν την Εταιρεία και τις θυγατρικές εταιρείες τις οποίες το Συγκρότημα ελέγχει. Έλεγχος θεωρείται ότι υφίσταται όταν το Συγκρότημα έχει το δικαίωμα κατεύθυνσης των οικονομικών και επιχειρηματικών πολιτικών μιας οικονομικής οντότητας ούτως ώστε να λαμβάνονται οφέλη από τις δραστηριότητες της. Η ενοποίηση των εταιρειών που αποκτούνται κατά τη διάρκεια του έτους γίνεται από την ημερομηνία που ο έλεγχος αρχίζει μέχρι την ημερομηνία που ο έλεγχος σταματά να υφίσταται.

###### *Συναλλαγές μεταξύ εταιρειών του Συγκροτήματος*

Όλα τα υπόλοιπα, οι συναλλαγές και οποιαδήποτε μη πραγματοποιηθέντα έσοδα και έξοδα που προκύπτουν από συναλλαγές μεταξύ εταιρειών του Συγκροτήματος, έχουν απαλειφθεί τελείως κατά την ετοιμασία των ενοποιημένων οικονομικών καταστάσεων.

##### Ασφάλιστρα

Τα μικτά ασφάλιστρα αναγνωρίζονται ως έσοδα κατά την περίοδο που καλύπτεται από το ασφαλιστήριο συμβόλαιο. Το ποσοστό ασφαλίσεων που αφορά περιόδους μετά τη λήξη του έτους παρουσιάζεται ως μη κερδημένο ασφάλιστρο.

Τα μη κερδημένα ασφάλιστρα είναι η αναλογία από τα ασφάλιστρα που προέκυψαν σε ένα έτος και που σχετίζονται με περιόδους κινδύνου από την 1 Ιανουαρίου του επόμενου έτους ως την ημερομηνία λήξης των συμβολαίων. Η πρόβλεψη για μη κερδημένα ασφάλιστρα υπολογίζεται επί τη βάση των εικοστών τετάρτων επί των ασφαλίσεων του έτους μείον αντασφαλίσεων, η οποία αντιπροσωπεύει υπολογισμό πάνω σε δεκαπενθήμερη κατά αναλογία βάση.

Οι προμήθειες πληρωτέες δεν αφαιρούνται κατά τον υπολογισμό του αποθέματος μη κερδημένων ασφαλίσεων. Οι προμήθειες πληρωτέες που αφορούν περιόδους μετά την λήξη της οικονομικής περιόδου αναγνωρίζονται ως αναβαλλόμενα έξοδα κτήσης και παρουσιάζονται στον ισολογισμό ως μέρος των χρεωστών και άλλων λογαριασμών.

##### Αναγνώριση άλλων εισοδημάτων

Κέρδος ή ζημιά από πώληση ή από επανεκτίμηση των επενδύσεων που κατέχονται για εμπορία, αναγνωρίζονται στο λογαριασμό εσόδων και αποτελεσμάτων στο έτος που προκύπτουν. Μη πραγματοποιηθέντα κέρδη ή ζημιές από επανεκτίμηση επενδύσεων διαθέσιμων για πώληση μεσοπρόθεσμα και μακροπρόθεσμα αναγνωρίζονται στα ίδια κεφάλαια.

Τα έσοδα από μερίσματα αναγνωρίζονται στον λογαριασμό αποτελεσμάτων όταν κατοχυρωθεί το δικαίωμα του Ομίλου να λάβει πληρωμή. Όλα τα άλλα εισοδήματα αναγνωρίζονται με βάση την αρχή των δεδουλευμένων εσόδων.

##### Απαιτήσεις για αποζημίωση και ανακτήσεις από αντασφαλιστές

Οι μεικτές απαιτήσεις για αποζημίωση αναφορικά με ασφάλειες περιλαμβάνουν απαιτήσεις για αποζημίωση που πληρώθηκαν και προβλέψεις για εκκρεμείς απαιτήσεις. Οι προβλέψεις για εκκρεμείς απαιτήσεις που έγιναν γνωστές βασίζονται στο υπολογιζόμενο τελικό κόστος όλων των απαιτήσεων για αποζημίωση που προέκυψαν και δεν τακτοποιήθηκαν την ημερομηνία του Ισολογισμού με βάση τις καλύτερες διαθέσιμες πληροφορίες. Οι προβλέψεις περιλαμβάνουν επίσης μείωση για την αναμενόμενη αξία αντικατάστασης και άλλες ανακτήσεις.

Οι προβλέψεις για απαιτήσεις για αποζημίωση που προέκυψαν αλλά δεν έγιναν γνωστές (IBNR) γίνονται βάση αναλογιστικής μεθόδου υπολογισμού, χρησιμοποιώντας εμπειρίες προηγούμενων ετών και λαμβάνοντας υπόψη αναμενόμενες μελλοντικές αλλαγές και εξελίξεις. Το επίπεδο του IBNR αναθεωρείται κάθε τρίμηνο με βάση δεδομένα προηγούμενων ετών. Η πιθανότητα εκδήλωσης μιας επιδημίας, η συνέχιση θεραπείας σε βάθος χρόνου, η εκ των υστέρων υποβολή δικαιολογημένων απαιτήσεων καθιστούν αναγκαία την συμπερίληψη προβλέψεων.

## ΣΗΜΕΙΩΣΕΙΣ ΣΤΙΣ ΕΝΟΠΟΙΗΜΕΝΕΣ ΚΑΙ ΞΕΧΩΡΙΣΤΕΣ ΟΙΚΟΝΟΜΙΚΕΣ ΚΑΤΑΣΤΑΣΕΙΣ ΤΗΣ ΕΤΑΙΡΕΙΑΣ

## 3. Σημαντικές λογιστικές αρχές (συνέχεια)

Διαφορές μεταξύ των προβλέψεων για εκκρεμείς απαιτήσεις την ημερομηνία του ισολογισμού και επόμενες αναναθεωρήσεις και τακτοποιήσεις, περιλαμβάνονται στο λογαριασμό αποτελεσμάτων σε επόμενα έτη.

**Υπολειμματική αξία και ανάκτηση απαιτήσεων που πληρώθηκαν**

Τα ασφαλιστήρια συμβόλαια επιτρέπουν στις ασφαλιστικές εταιρείες να πωλήσουν περιουσία που αποκτάτε κατά το διακανονισμό μιας απαίτησης. Επίσης, οι ασφαλιστικές εταιρείες έχουν το δικαίωμα να κινηθούν νομικά έναντι τρίτων προσώπων που θεωρούνται υπεύθυνα για ένα ατύχημα που είχε ως αποτέλεσμα την πληρωμή μιας απαίτησης από την Εταιρεία, για την πληρωμή μερικών ή όλων των δαπανών της απαίτησης.

Οι εκτιμήσεις αποκαταστάσεων διάσωσης συμπεριλαμβάνονται ως ανάκτηση στον υπολογισμό της ασφαλιστικής ευθύνης για απαιτήσεις. Η ανάκτηση είναι το ποσό που μπορεί εύλογα να ανακτηθεί από την πώληση της κατεστραμμένης ιδιοκτησίας ή η εκτίμηση του ποσού που μπορεί να ανακτηθεί σε περίπτωση νομικής αγωγής ενάντια στο υπόλογο τρίτο πρόσωπο.

**Αντασφαλιστήρια συμβόλαια**

Τα αντασφαλιστήρια συμβόλαια είναι συμβόλαια που υπογράφει η Εταιρεία με διάφορες αντασφαλιστικές εταιρείες σύμφωνα με τα οποία η Εταιρεία αποζημιώνεται για ζημιές που υφίστανται σε ασφαλιστήρια συμβόλαια που εκδίδει. Τα αντασφάλιστρα αναγνωρίζονται στο λογαριασμό αποτελεσμάτων στην ίδια περίοδο όπως τα ασφάλιστρα με τα οποία σχετίζονται.

Αντασφαλιστήρια συμβόλαια που υπογράφει η Εταιρεία κάτω από τα οποία ο εκδότης του ασφαλιστήριου συμβολαίου είναι ένας άλλος ασφαλιστής (inward reinsurance) συμπεριλαμβάνονται στα μικτά ασφάλιστρα.

Τα ανακτήσιμα ποσά από τους αντασφαλιστές που προκύπτουν από τα αντασφαλιστήρια συμβόλαια αναγνωρίζονται ως περιουσιακά στοιχεία και παρουσιάζονται στους χρεώστες και άλλους λογαριασμούς. Τα ανακτήσιμα ποσά από τους αντασφαλιστές υπολογίζονται βάσει των ποσών που σχετίζονται με το ασφαλιστήριο συμβόλαιο και των όρων κάθε αντασφαλιστήριου συμβολαίου. Το Συγκρότημα αξιολογεί εάν έχουν υποστεί απομείωση τα αντασφαλιστικά περιουσιακά στοιχεία. Εάν υπάρχουν αντικειμενικές ενδείξεις ότι τα αντασφαλιστικά περιουσιακά στοιχεία έχουν υποστεί απομείωση, το Συγκρότημα μειώνει τη λογιστική τους αξία στην ανακτήσιμη αξία και αναγνωρίζει τη μείωση στην αξία στο λογαριασμό αποτελεσμάτων του έτους.

Οι υποχρεώσεις ανασφάλισης είναι κατά κύριο λόγο τα πληρωτέα ασφάλιστρα που αφορούν τα αντασφαλιστήρια συμβόλαια και αναγνωρίζονται ως δαπάνη σε δεδουλευμένη βάση.

**Κοινοπραξία ασφαλιστών οχημάτων δημόσιας χρήσεως**

Το μερίδιο της Εταιρείας στο κέρδος ή τη ζημιά από την κοινοπραξία ασφαλιστών οχημάτων δημόσιας χρήσεως περιλαμβάνεται στα άλλα εισοδήματα από ασφαλιστικές εργασίες στο λογαριασμό αποτελεσμάτων και αναγνωρίζεται με βάση την αρχή των δεδουλευμένων. Το μερίδιο της Εταιρείας καθορίζεται βάσει του ύψους των ασφαλιστρών της Εταιρείας στον κλάδο μηχανοκινήτων οχημάτων στο σύνολο των ασφαλιστρών ολόκληρης της αγοράς στον κλάδο αυτό.

Το μερίδιο της Εταιρείας στα περιουσιακά στοιχεία της κοινοπραξίας ασφαλιστών οχημάτων δημόσιας χρήσεως περιλαμβάνεται στους χρεώστες και άλλους λογαριασμούς.

**Ωφελήματα υπαλλήλων**

Η Εταιρεία λειτουργεί ένα σχέδιο καθορισμένων συνεισφορών τα περιουσιακά στοιχεία του οποίου τηρούνται σε ξεχωριστό ταμείο υπό τη διαχείριση επιτρόπων. Το σχέδιο χρηματοδοτείται με εισφορές από τους υπαλλήλους και από το Συγκρότημα οι οποίες ανέρχονται σε 5,75% (2010: 5,75%) πάνω στο μεικτό μισθό των υπαλλήλων. Οι συνεισφορές του Συγκροτήματος διαγράφονται στη χρήση που σχετίζονται και περιλαμβάνονται στο κόστος προσωπικού. Το Συγκρότημα δεν έχει οποιαδήποτε νομική ή τεκμαιρόμενη υποχρέωση για να πληρώσει επιπλέον συνεισφορές εάν το σχέδιο δεν κατέχει αρκετά περιουσιακά στοιχεία για να πληρώσει σε όλους τους υπαλλήλους τα ωφελήματα που αναλογούν στις υπηρεσίες τους κατά τη διάρκεια της τρέχουσας και των προηγούμενων περιόδων.

**Έσοδα/έξοδα χρηματοδότησης**

Τα έσοδα χρηματοδότησης περιλαμβάνουν τόκους εισπρακτέους για κεφάλαια που επενδύθηκαν και κέρδη που προκύπτουν από συναλλαγματικές διαφορές. Το εισόδημα από τόκους αναγνωρίζεται στο κέρδος ή ζημιά, χρησιμοποιώντας τον πραγματικό συντελεστή τόκου.

Τα έξοδα χρηματοδότησης περιλαμβάνουν τόκους πληρωτέους σε δάνεια που υπολογίζονται με βάση τον πραγματικό συντελεστή τόκου, τραπεζικά έξοδα, έξοδα πιστωτικών καρτών, ζημιές που προκύπτουν από συναλλαγματικές διαφορές και ζημιές που προκύπτουν από τη χρήση χρηματοοικονομικών μέσων. Οι τόκοι πληρωτέοι αναγνωρίζονται στο κέρδος ή ζημιά χρησιμοποιώντας τον πραγματικό συντελεστή τόκου.

## ATLANTIC INSURANCE COMPANY PUBLIC LIMITED

### ΣΗΜΕΙΩΣΕΙΣ ΣΤΙΣ ΕΝΟΠΟΙΗΜΕΝΕΣ ΚΑΙ ΞΕΧΩΡΙΣΤΕΣ ΟΙΚΟΝΟΜΙΚΕΣ ΚΑΤΑΣΤΑΣΕΙΣ ΤΗΣ ΕΤΑΙΡΕΙΑΣ

#### 3. Σημαντικές λογιστικές αρχές (συνέχεια)

##### **Ξένο συναλλάγμα**

Υπόλοιπα σε ξένα νομίσματα μετατρέπονται σε Ευρώ με βάση τις τιμές συναλλάγματος που ισχύουν κατά την ημερομηνία του Ισολογισμού. Συναλλαγές σε ξένα νομίσματα μετατρέπονται σε Ευρώ, με βάση τις τιμές συναλλάγματος που ισχύουν κατά την ημερομηνία διεξαγωγής της συναλλαγής. Οι συναλλαγματικές διαφορές που προκύπτουν αναγνωρίζονται στο λογαριασμό αποτελεσμάτων.

##### **Έξοδα**

Προμήθειες και άλλα έξοδα διαγράφονται όπως προκύπτουν και χρεώνονται απευθείας στο λογαριασμό αποτελεσμάτων.

##### **Λειτουργικοί τομείς**

Λειτουργικοί τομείς αφορούν τομείς του Συγκροτήματος που δημιουργούν έσοδα και έξοδα, συμπεριλαμβανομένων και έσοδα και έξοδα τα οποία σχετίζονται με συναλλαγές μεταξύ τομέων του ίδιου του Συγκροτήματος. Τα αποτελέσματα των λειτουργικών τομέων παρακολουθούνται συστηματικά από το Διοικητικό Συμβούλιο με σκοπό την κατανομή πόρων και αξιολόγηση της απόδοσής τους.

##### **Επενδύσεις σε θυγατρικές εταιρείες**

Οι επενδύσεις στις θυγατρικές εταιρείες αναφέρονται στα βιβλία της ιθύνουσας στην τιμή κτήσης μείον αναπροσαρμογές για τυχόν μόνιμη μείωση στην αξία των επενδύσεων. Οι τυχόν αναπροσαρμογές που προκύπτουν καταχωρούνται στο κέρδος ή ζημιά.

##### **Χρηματοοικονομικά περιουσιακά στοιχεία**

Το Συγκρότημα ταξινομεί τα χρηματοοικονομικά περιουσιακά στοιχεία του στις ακόλουθες κατηγορίες: χρηματοοικονομικά στοιχεία διαθέσιμα προς πώληση και χρηματοοικονομικά στοιχεία προς εμπορία. Η ταξινόμηση εξαρτάται από το σκοπό για τον οποίο αποκτήθηκαν.

##### **α) Χρηματοοικονομικά στοιχεία διαθέσιμα προς πώληση**

Επενδύσεις οι οποίες πρόκειται να κρατηθούν μακροπρόθεσμα και μπορεί να διατεθούν για πώληση για να ικανοποιήσουν ανάγκες ρευστότητας, αυξομείωσης επιτοκίων, ισοτιμιών συναλλάγματος ή αλλαγές στις τιμές αξιών, κατατάσσονται ως διαθέσιμες προς πώληση.

##### **β) Χρηματοοικονομικά στοιχεία προς εμπορία**

Χρηματοοικονομικά στοιχεία προς εμπορία ταξινομούνται τα χρηματοοικονομικά στοιχεία που αποκτήθηκαν κυρίως με σκοπό την πώληση σε σύντομη περίοδο και εκείνα που είναι μέρος επενδυτικού χαρτοφυλακίου υπό διαχείριση.

Τα πιο πάνω χρηματοοικονομικά στοιχεία αποτιμούνται στην εκτιμημένη δίκαιη αξία τους. Η δίκαιη αξία των επενδύσεων που εμπορεύονται σε ενεργή αγορά βασίζεται στη μέση αγοραία αξία κατά την ημερομηνία του Ισολογισμού. Αν η αγορά για ένα χρηματοοικονομικό περιουσιακό στοιχείο δεν είναι ενεργή και για μη εισηγμένες αξίες, το Συγκρότημα υπολογίζει τη δίκαιη αξία χρησιμοποιώντας μεθόδους αποτίμησης.

Αλλαγές στη δίκαιη αξία χρηματοοικονομικών στοιχείων διαθέσιμων προς πώληση αναγνωρίζονται στο αποθεματικό δίκαιης αξίας στα ίδια κεφάλαια κατά το έτος που προκύπτουν. Όταν αυτά τα χρηματοοικονομικά στοιχεία πωληθούν ή υποστούν μόνιμη μείωση στην αξία τους, οι συσσωρευμένες αναπροσαρμογές στη δίκαιη αξία που αναγνωρίστηκαν στα ίδια κεφάλαια μεταφέρονται στο λογαριασμό αποτελεσμάτων του έτους.

Κέρδη ή ζημίες από διάθεση ή επανεκτίμηση χρηματοοικονομικών στοιχείων προς εμπορία, αναγνωρίζονται στο λογαριασμό αποτελεσμάτων στο έτος που προκύπτουν ως 'Κέρδη / (ζημίες ) από πώληση και επανεκτίμηση επενδύσεων'.

##### **Επενδύσεις σε ακίνητα**

Οι επενδύσεις σε ακίνητα αφορούν ακίνητα τα οποία η Εταιρεία κατέχει με στόχο τη μακροπρόθεσμη απόδοση ενοικίου ή την αύξηση της αξίας τους και δε χρησιμοποιούνται από αυτή. Τα επενδυτικά ακίνητα λογίζονται ως μη κυκλοφορούν ενεργητικό και παρουσιάζονται σε δίκαιη αξία, που αντιπροσωπεύει την ελεύθερη αγοραία αξία καθοριζόμενη από εξωτερικούς επαγγελματίες εκτιμητές. Αλλαγές στη δίκαιη αξία περιλαμβάνονται στο λογαριασμό αποτελεσμάτων.

##### **Χρεώστες ασφαλιστρών και άλλοι λογαριασμοί**

Χρεώστες ασφαλιστρών και άλλοι λογαριασμοί παρουσιάζονται μετά την αφαίρεση προβλέψεων για επισφαλείς λογαριασμούς.

## ATLANTIC INSURANCE COMPANY PUBLIC LIMITED

### ΣΗΜΕΙΩΣΕΙΣ ΣΤΙΣ ΕΝΟΠΟΙΗΜΕΝΕΣ ΚΑΙ ΞΕΧΩΡΙΣΤΕΣ ΟΙΚΟΝΟΜΙΚΕΣ ΚΑΤΑΣΤΑΣΕΙΣ ΤΗΣ ΕΤΑΙΡΕΙΑΣ

#### 3. Σημαντικές λογιστικές αρχές (συνέχεια)

##### **Μετρητά και αντίστοιχα μετρητών**

Τα μετρητά και αντίστοιχα μετρητών συμπεριλαμβάνουν μετρητά στο ταμείο και τράπεζες, καθώς επίσης και τραπεζικά παρατραβήγματα.

##### **Φορολογία**

Η φορολογία αποτελείται από την τρέχουσα και αναβαλλόμενη φορολογία. Η φορολογία αναγνωρίζεται στο κέρδος ή ζημιά εκτός στην περίπτωση που σχετίζεται με επιχειρηματική συνένωση ή σε ποσά που αναφέρονται άμεσα στα ίδια κεφάλαια ή στα λοιπά συνολικά έσοδα. Η τρέχουσα φορολογία είναι η αναμενόμενη φορολογία πληρωτέα ή εισπρακτέα πάνω στο φορολογητέο κέρδος ή ζημιά του έτους, χρησιμοποιώντας φορολογικούς συντελεστές που είχαν θεσπιστεί ή ουσιαστικά θεσπιστεί μέχρι το τέλος του έτους και οποιεσδήποτε αναπροσαρμογές στο φόρο πληρωτέο για τα προηγούμενα έτη.

Η αναβαλλόμενη φορολογία αναγνωρίζεται σε σχέση με τις προσωρινές διαφορές μεταξύ των αναγραφόμενων ποσών των περιουσιακών στοιχείων και υποχρεώσεων για σκοπούς οικονομικών καταστάσεων και των ποσών που χρησιμοποιήθηκαν για σκοπούς φορολογίας. Το ποσό της αναβαλλόμενης φορολογίας υπολογίζεται με τους φορολογικούς συντελεστές που αναμένεται να χρησιμοποιηθούν για τις προσωρινές διαφορές όταν αυτές αντιστραφούν, με βάση τους νόμους που έχουν θεσπιστεί ή ουσιαστικά θεσπιστεί μέχρι το τέλος του έτους.

Το αποτέλεσμα στην αναβαλλόμενη φορολογία από οποιεσδήποτε αλλαγές στους φορολογικούς συντελεστές μεταφέρεται στο λογαριασμό αποτελεσμάτων στο βαθμό που δε σχετίζεται με στοιχεία για τα οποία η αναβαλλόμενη φορολογία προηγουμένως χρεώθηκε ή πιστώθηκε στα αποθεματικά.

Η αναβαλλόμενη φορολογία του έτους που προκύπτει από την επανεκτίμηση στοιχείων πάγιου ενεργητικού μεταφέρεται στο αποθεματικό επανεκτίμησης.

Αναβαλλόμενη φορολογία εισπρακτέα και αναβαλλόμενη φορολογία πληρωτέα μπορεί να συμψηφιστεί μόνο όταν υπάρχει νομικά ισχυρό δικαίωμα από το Συγκρότημα να συμψηφίσει τρέχουσες φορολογικές απαιτήσεις έναντι τρεχόντων φορολογικών υποχρεώσεων κι όταν αφορούν φόρους που επιβάλλονται από την ίδια φορολογική αρχή, είτε στην ίδια φορολογητέα οικονομική οντότητα, είτε σε διαφορετικές φορολογητέες οικονομικές οντότητες, οι οποίες προτίθενται να συμψηφίσουν τις τρέχουσες υποχρεώσεις και απαιτήσεις ή να εισπράξουν τις απαιτήσεις και να εξοφλήσουν τις υποχρεώσεις συγχρόνως.

Η αναβαλλόμενη φορολογία εισπρακτέα αναγνωρίζεται για μη χρησιμοποιημένες φορολογικές ζημιές και αφαιρετέες προσωρινές διαφορές στο βαθμό που είναι πιθανόν ότι μελλοντικά φορολογητέα κέρδη θα είναι διαθέσιμα έναντι των οποίων η προσωρινή διαφορά μπορεί να χρησιμοποιηθεί. Η αναβαλλόμενη φορολογία εισπρακτέα αναθεωρείται κάθε χρόνο και μειώνεται στο σημείο που δεν είναι πλέον πιθανόν ότι το σχετικό φορολογικό όφελος θα ρευστοποιηθεί.

##### **Δαπάνες και επιδιορθώσεις στοιχείων πάγιου ενεργητικού**

Οι δαπάνες για επιδιορθώσεις και συντήρηση χρεώνονται στο λογαριασμό αποτελεσμάτων στο έτος που πραγματοποιούνται. Οι δαπάνες για σημαντικές βελτιώσεις και ανακαινίσεις στοιχείων παγίου ενεργητικού κεφαλαιοποιούνται όταν κρίνονται ότι αυξάνουν μελλοντικά τα οικονομικά οφέλη της Εταιρείας πέραν από αυτά που αρχικά είχαν υπολογιστεί.

##### **Άυλα περιουσιακά στοιχεία**

###### *Λογισμικά προγράμματα*

Τα λογισμικά προγράμματα παρουσιάζονται σε τιμή κόστους μείον συσσωρευμένες αποσβέσεις. Οι αποσβέσεις υπολογίζονται στο κόστος, με βάση τη μέθοδο σταθερής απόσβεσης κατά τη διάρκεια της αναμενόμενης ωφέλιμης οικονομικής ζωής. Το ετήσιο ποσοστό απόσβεσης είναι 33 1/3 %.

###### *Εμπορική εύνοια από εξαγορά χαρτοφυλακίων*

Κατά την εξαγορά ενός χαρτοφυλακίου ασφαλιστικών συμβολαίων το τίμημα που καταβάλλεται αντιπροσωπεύει την δίκαιη αξία του χαρτοφυλακίου που αποκτάται και λογίζεται ως εμπορική εύνοια. Η εμπορική εύνοια από εξαγορά χαρτοφυλακίων παρουσιάζεται στη τιμή κτήσης μετά την αφαίρεση συσσωρευμένων αποσβέσεων και ζημιών απομείωσης. Η εμπορική εύνοια διαγράφεται στον λογαριασμό αποτελεσμάτων με την μέθοδο της σταθερής απόσβεσης, στην περίοδο η οποία θεωρείται ότι αντιπροσωπεύει την υπολογιζόμενη ωφέλιμη χρήση της.



## ATLANTIC INSURANCE COMPANY PUBLIC LIMITED

## ΣΗΜΕΙΩΣΕΙΣ ΣΤΙΣ ΕΝΟΠΟΙΗΜΕΝΕΣ ΚΑΙ ΞΕΧΩΡΙΣΤΕΣ ΟΙΚΟΝΟΜΙΚΕΣ ΚΑΤΑΣΤΑΣΕΙΣ ΤΗΣ ΕΤΑΙΡΕΙΑΣ

## 3. Σημαντικές λογιστικές αρχές (συνέχεια)

**Στοιχεία πάγιου ενεργητικού και αποσβέσεις**

Τα στοιχεία πάγιου ενεργητικού παρουσιάζονται σε τιμή κτήσης ή εκτίμησης μείον συσσωρευμένες αποσβέσεις. Η αγοραία αξία για την υφιστάμενη χρήση των εκτιμημένων στοιχείων πάγιου ενεργητικού καθορίζεται με βάση εκτίμηση από ανεξάρτητους εγκεκριμένους εκτιμητές που γίνεται κάθε τρία έτη. Πλεονάσματα ή ελλείμματα που προκύπτουν από επανεκτίμηση στοιχείων πάγιου ενεργητικού αναγνωρίζονται στο αποθεματικό επανεκτίμησης. Οι αποσβέσεις υπολογίζονται έτσι που να διαγράφεται η τιμή κτήσης ή το ποσό της εκτίμησης του πάγιου ενεργητικού σύμφωνα με τη μέθοδο της ισόποσης ετήσιας επιβάρυνσης, λαμβάνοντας υπόψη την αναμενόμενη διάρκεια της χρησιμότητας του και την υπολειμματική αξία των στοιχείων πάγιου ενεργητικού.

Η επιπρόσθετη ετήσια απόσβεση που προκύπτει λόγω επανεκτίμησης των κτιρίων μεταφέρεται από το αποθεματικό επανεκτίμησης στο αποθεματικό του λογαριασμού αποτελεσμάτων.

Τα ετήσια ποσοστά που έχουν χρησιμοποιηθεί είναι τα ακόλουθα:

	%
Ιδιότητα κτίρια	3
Οχήματα	20
Έπιπλα, σκεύη και εξοπλισμός	10
Ηλεκτρονικοί υπολογιστές	20

Η ιδιότητα γη δεν αποσβένεται.

**Αποθεματικό επανεκτίμησης ακινήτων**

Πλεόνασμα προερχόμενο από επανεκτίμηση γης και κτιρίων πιστώνεται στο αποθεματικό επανεκτίμησης ακινήτων. Σε περίπτωση που, μετά από επανεκτίμηση, η επιβάρυνση για αποσβέσεις αυξάνεται, τότε ποσό ίσο με την αύξηση αυτή μετά από αφαίρεση για αναβαλλόμενη φορολογία μεταφέρεται κάθε χρόνο από το αποθεματικό αυτό στο αποθεματικό του λογαριασμού αποτελεσμάτων. Σε περίπτωση διάθεσης επανεκτιμηθέντος ακινήτου τυχόν υπόλοιπο από πλεόνασμα επανεκτίμησης που βρίσκεται στο αποθεματικό επανεκτίμησης ακινήτων και αντιστοιχεί στο στοιχείο αυτό, μεταφέρεται στο αποθεματικό του λογαριασμού αποτελεσμάτων.

**Συγκριτικά ποσά**

Όπου χρειάζεται, τα συγκριτικά ποσά αναπροσαρμόζονται για να συνάδουν με τις αλλαγές στις λογιστικές πολιτικές, την υιοθέτηση νέων και αναθεωρημένων Διεθνών Πρότυπων Χρηματοοικονομικής Αναφοράς και την παρουσίαση του τρέχοντος οικονομικού έτους.

## 4. Ανάλυση κατά τομέα

Το Συγκρότημα έχει δύο βασικούς τομείς δραστηριότητας, ασφαλιστικές εργασίες γενικού κλάδου και χρηματοοικονομικές υπηρεσίες που διεξάγονται στην Κύπρο.

	Ασφαλιστικές εργασίες	Χρηματο- οικονομικές υπηρεσίες	Σύνολο
	€'000	€'000	€'000
<b>Έτος που έληξε στις 31 Δεκεμβρίου 2012</b>			
Κύκλος εργασιών άλλα εισοδήματα	24.813	725	25.538
Κέρδος από εργασίες	3.403	(82)	3.321
<b>Σύνολο ενεργητικού</b>	<b>50.719</b>	<b>4.120</b>	<b>54.839</b>
<b>Σύνολο παθητικού</b>	<b>23.537</b>	<b>360</b>	<b>23.897</b>
Προσθήκες απτού πάγιου ενεργητικού	47	-	47
Προσθήκες άυλων περιουσιακών στοιχείων	19	-	19
Διαθέσεις απτού πάγιου ενεργητικού	10	-	10
Προσθήκες επενδυτικών ακινήτων	1233	-	1233
Αποσβέσεις απτού πάγιου ενεργητικού	253	5	258
Αποσβέσεις άυλων περιουσιακών στοιχείων	30	-	30

## ATLANTIC INSURANCE COMPANY PUBLIC LIMITED

## ΣΗΜΕΙΩΣΕΙΣ ΣΤΙΣ ΕΝΟΠΟΙΗΜΕΝΕΣ ΚΑΙ ΞΕΧΩΡΙΣΤΕΣ ΟΙΚΟΝΟΜΙΚΕΣ ΚΑΤΑΣΤΑΣΕΙΣ ΤΗΣ ΕΤΑΙΡΕΙΑΣ

## 4. Ανάλυση κατά τομέα (συνέχεια)

	Ασφαλιστικές εργασίες	Χρηματο- οικονομικές υπηρεσίες	Σύνολο
	€'000	€'000	€'000
<b>Έτος που έληξε στις 31 Δεκεμβρίου 2011</b>			
Κύκλος εργασιών άλλα εισοδήματα	23.937	1.089	25.026
Κέρδος από εργασίες	4.018	159	4.177
<b>Σύνολο ενεργητικού</b>	<b>351.082</b>	<b>4.196</b>	<b>355.279</b>
<b>Σύνολο παθητικού</b>	<b>323.786</b>	<b>269</b>	<b>324.055</b>
Προσθήκες απτού πάγιου ενεργητικού	71	-	71
Προσθήκες άυλων περιουσιακών στοιχείων	48	-	48
Διαθέσεις απτού πάγιου ενεργητικού	-	5	5
Αποσβέσεις απτού πάγιου ενεργητικού	257	8	265
Αποσβέσεις άυλων περιουσιακών στοιχείων	35	1	36

## 5. Απαιτήσεις από ασφαλιζομένους

Συγκρότημα και Εταιρεία

	2012				2011
	Μεικτές €000	Μερίδιο	Ανακτήσεις €000	Καθαρές €000	Καθαρές €000
		Αντασφαλιστών €000			
Μηχανοκίνητα	7.134	(424)	(298)	6.412	6.252
Ατυχήματα	2.521	(11)	-	2.510	2.471
Μεταφορών	74	-	-	31	11
Περιουσία	(166.534)	166.943	(16)	393	280
Ευθύνης	459	(6)	-	453	263
Άλλα	17	(11)	-	6	1
	<b>(156.329)</b>	<b>166.448</b>	<b>(314)</b>	<b>9.805</b>	<b>9.278</b>

## 6. Άλλα Εισοδήματα

Άλλα εισοδήματα από ασφαλιστικές εργασίες

	Συγκρότημα		Εταιρεία	
	2012 €'000	2011 €'000	2012 €'000	2011 €'000
Προμήθειες εισπρακτέες	726	839	726	839
Μερίδιο κέρδους από κοινοπραξίες	57	135	57	135
Κέρδος από πώληση πάγιου ενεργητικού	3	-	3	-
Διάφορα άλλα εισοδήματα	52	63	54	63
	<b>838</b>	<b>1.037</b>	<b>840</b>	<b>1.037</b>

Άλλα εισοδήματα από επενδύσεις

	Συγκρότημα		Εταιρεία	
	2012 €'000	2011 €'000	2012 €'000	2011 €'000
<b>Άλλα εισοδήματα από επενδύσεις</b>				
Μερίσματα εισπρακτέα	17	80	362	739
Ενοίκια εισπρακτέα	91	71	112	92
	<b>108</b>	<b>151</b>	<b>474</b>	<b>831</b>

## ATLANTIC INSURANCE COMPANY PUBLIC LIMITED

## ΣΗΜΕΙΩΣΕΙΣ ΣΤΙΣ ΕΝΟΠΟΙΗΜΕΝΕΣ ΚΑΙ ΞΕΧΩΡΙΣΤΕΣ ΟΙΚΟΝΟΜΙΚΕΣ ΚΑΤΑΣΤΑΣΕΙΣ ΤΗΣ ΕΤΑΙΡΕΙΑΣ

## 7. Κέρδος από κοινοπραξία ασφαλιστών οχημάτων δημόσιας χρήσης

Το κέρδος στην κοινοπραξία προκύπτει από την συμμετοχή της Εταιρείας στην κοινοπραξία ασφαλιστών οχημάτων δημόσιας χρήσης (Cyprus Hire Risks Pool). Το ποσοστό συμμετοχής της Εταιρείας στα κέρδη και ζημιές της κοινοπραξίας υπολογίζεται βάσει του ύψους των ασφαλίσεων της Εταιρείας στον κλάδο μηχανοκινήτων οχημάτων στο σύνολο των ασφαλίσεων ολόκληρης της αγοράς στον κλάδο αυτό. Το μερίδιο κέρδους της Εταιρείας στην κοινοπραξία για το έτος 2012 ανήλθε σε €57 χιλ. (2011: κέρδος €127 χιλ.).

## 8. Κοστος προσωπικού

	Συγκρότημα		Εταιρεία	
	2012 €'000	2011 €'000	2012 €'000	2011 €'000
Μισθοί	2.450	2.426	2.243	2.200
Κοινωνικές ασφαλίσεις και άλλες εισφορές	249	240	228	218
Εισφορές Ταμείου προνοίας	118	115	106	102
	<b>2.817</b>	<b>2.781</b>	<b>2.577</b>	<b>2.520</b>

Οι αμοιβές συμβούλων που περιλαμβάνονται στα πιο πάνω ποσά παρουσιάζονται στην σημείωση 32.

## Μέσος αριθμός υπαλλήλων

Ο μέσος αριθμός υπαλλήλων ήταν ως ακολούθως:

	Συγκρότημα		Εταιρεία	
	2012	2011	2012	2011
Μόνιμο Προσωπικό	101	102	94	94

Η Εταιρεία και η θυγατρική εταιρεία Atlantic Securities Ltd διατηρούν προς όφελος των μόνιμων υπαλλήλων σχέδια καθορισμένης συνεισφοράς που χρηματοδοτούνται ξεχωριστά και υποβάλλουν τις δικές τους οικονομικές καταστάσεις. Σύμφωνα με το Καταστατικό των Ταμείων οι υπαλλήλοι δικαιούνται πληρωμές ορισμένων ωφελημάτων κατά την αποπληρωμή ή πρόωρο τερματισμό των υπηρεσιών τους.

## 9. Κέρδος από εργασίες

	Συγκρότημα		Εταιρεία	
	2012 €'000	2011 €'000	2012 €'000	2011 €'000
Αποσβέσεις πάγιου ενεργητικού	258	265	253	257
Αποσβέσεις άυλων περιουσιακών στοιχείων	30	36	30	35
Πρόβλεψη για επισφαλείς χρεώσεις	405	273	254	205
Αμοιβή ελεγκτών	57	58	44	46

## 10. Καθαρά χρηματοδοτικά έσοδα

	Συγκρότημα		Εταιρεία	
	2012 €'000	2011 €'000	2012 €'000	2011 €'000
Τόκοι εισπρακτέοι	841	995	777	897
Έξοδα τράπεζας και τόκοι	(79)	(73)	(70)	(66)
Άλλοι τόκοι πληρωτέοι	-	-	(4)	(4)
Συναλλαγματική διαφορά	(18)	20	(18)	20
	<b>744</b>	<b>942</b>	<b>685</b>	<b>847</b>

## ATLANTIC INSURANCE COMPANY PUBLIC LIMITED

## ΣΗΜΕΙΩΣΕΙΣ ΣΤΙΣ ΕΝΟΠΟΙΗΜΕΝΕΣ ΚΑΙ ΞΕΧΩΡΙΣΤΕΣ ΟΙΚΟΝΟΜΙΚΕΣ ΚΑΤΑΣΤΑΣΕΙΣ ΤΗΣ ΕΤΑΙΡΕΙΑΣ

## 11. (Ζημία) / κέρδος από πώληση και επανεκτίμηση επενδύσεων

	Συγκρότημα		Εταιρεία	
	2012 €'000	2011 €'000	2012 €'000	2011 €'000
Ζημία από πώληση και επανεκτίμηση μετοχών	(387)	(727)	(420)	(737)
Κέρδος / (ζημία) από πώληση και επανεκτίμηση επενδύσεων εξωτερικού	249	(138)	249	(138)
Ζημία από πώληση και επανεκτίμηση ομολόγων	(857)	(164)	(915)	(117)
Μόνιμη μείωση στην αξία επενδύσεων	(1.058)	(1.667)	(1.058)	(1.667)
(Ζημία) / κέρδος από επανεκτίμηση επενδυτικών ακινήτων	(98)	335	(98)	335
	<b>(2.151)</b>	<b>(2.362)</b>	<b>(2.242)</b>	<b>(2.324)</b>

## 12. Φορολογία

Η χρέωση για φορολογία βασίζεται στο κέρδος για το έτος όπως αναπροσαρμόστηκε για φορολογικούς σκοπούς και αποτελείται από τα πιο κάτω:

	Συγκρότημα		Εταιρεία	
	2012 €'000	2011 €'000	2012 €'000	2011 €'000
Εταιρικός Φόρος	435	521	435	510
Έκτακτη εισφορά για την άμυνα	20	18	4	2
Φόρος που παρακρατήθηκε στην Ελλάδα	1	1	-	-
Αναβαλλόμενη φορολογία	(20)	-	(20)	-
Φορολογία προηγούμενων ετών	45	-	45	-
Τόκοι φορολογίας	2	-	2	-
	<b>483</b>	<b>540</b>	<b>466</b>	<b>512</b>

Η συμφιλίωση μεταξύ της φορολογίας και του αποτελέσματος του λογιστικού κέρδους πολλαπλασιαζόμενο με τους ισχύοντες φορολογικούς συντελεστές είναι ως εξής:

	Συγκρότημα		Εταιρεία	
	2012 €'000	2011 €'000	2012 €'000	2011 €'000
<b>Λογιστικό κέρδος</b>	<b>2.022</b>	<b>2.908</b>	<b>2.327</b>	<b>3.381</b>
Φορολογία σύμφωνα με τους ισχύοντες φορολογικούς συντελεστές	202	291	233	338
Έκτακτη εισφορά για την άμυνα	20	18	4	2
Φόρος που παρακρατήθηκε στην Ελλάδα	1	1	-	-
Τόκοι για καθυστερημένες πληρωμές φόρου	2	-	2	-
Φορολογία προηγούμενων ετών	45	-	45	-
Αναβαλλόμενη φορολογία	(20)	-	(20)	-
<i>Επιδράσεις από:</i>				
Έξοδα που δεν εκπίπτονται	41	39	38	38
Έσοδα που δεν φορολογούνται	(14)	(22)	(36)	(74)
Ζημία από πώληση και επανεκτίμηση επενδύσεων	219	237	224	233
Κεφαλαιουχικές εκπτώσεις	(24)	(25)	(24)	(25)
Ζημιές θυγατρικών εταιρειών σε μεταφορά	11	1	-	-
	<b>483</b>	<b>540</b>	<b>466</b>	<b>512</b>

## ATLANTIC INSURANCE COMPANY PUBLIC LIMITED

## ΣΗΜΕΙΩΣΕΙΣ ΣΤΙΣ ΕΝΟΠΟΙΗΜΕΝΕΣ ΚΑΙ ΞΕΧΩΡΙΣΤΕΣ ΟΙΚΟΝΟΜΙΚΕΣ ΚΑΤΑΣΤΑΣΕΙΣ ΤΗΣ ΕΤΑΙΡΕΙΑΣ

Οι εταιρείες του Συγκροτήματος υπόκεινται σε εταιρικό φόρο προς 10%. Τα μερίσματα εισπρακτέα απαλλάσσονται του εταιρικού φόρου. Οι εταιρείες του Συγκροτήματος υπόκεινται επίσης σε έκτακτη εισφορά για την άμυνα με συντελεστή 3% στα ενοίκια εισπρακτέα (μειωμένα κατά 25%) και 15% (10% μέχρι 30 Αυγούστου 2011) στους εισπρακτέους τόκους που δεν συνδέονται άμεσα με τις συνήθεις εργασίες που διεξάγουν οι εταιρείες του Συγκροτήματος. Όλο το εισόδημα των τόκων αυτών απαλλάσσεται του εταιρικού φόρου.

Εταιρείες που δεν διανέμουν 70% των κερδών τους μετά τη φορολογία, όπως προσδιορίζονται από τον περί Έκτακτου Εισφοράς για την Άμυνα της Δημοκρατίας Νόμο, κατά τη διάρκεια των δύο ετών από το τέλος του φορολογικού έτους στο οποίο τα κέρδη αναφέρονται, θα θεωρείται πως έχουν διανέμει αυτό το ποσό σαν μερίσμα. Έκτακτη αμυντική εισφορά προς 20% (2011: 17%) θα είναι πληρωτέα πάνω σε αυτή τη λογιζόμενη διανομή μερίσματος στην έκταση που οι μέτοχοι (άτομα και εταιρείες), είναι φορολογικοί κάτοικοι Κύπρου. Το ποσό αυτό της λογιζόμενης διανομής μερίσματος μειώνεται με οποιοδήποτε πραγματικό μερίσμα ήδη διανεμήθηκε για το έτος στο οποίο τα κέρδη αναφέρονται κατά τη διάρκεια του έτους αυτού ή των επομένων δύο ετών. Αυτή η έκτακτη αμυντική εισφορά καταβάλλεται από την εταιρεία για λογαριασμό των μετόχων.

## 13. Βασικό κέρδος ανά μετοχή

	Συγκρότημα		Εταιρεία	
	2012 €'000	2011 €'000	2012 €'000	2011 €'000
Καθαρό κέρδος που αναλογεί στους μετόχους	1.532	2.311	1.861	2.869
Μεσοσταθμικός αριθμός εκδομένων μετοχών	39.109	39.109	39.109	39.109
Βασικό Κέρδος ανά μετοχή (σεντ)	3,92	5,91	4,76	7,34

Το κέρδος ανά μετοχή υπολογίστηκε με βάση το μεσοσταθμικό αριθμό μετοχών που ήταν εκδομένες κατά την διάρκεια του έτους.

## 14. Εταιρείες συγκροτήματος

Οι εξαρτημένες εταιρείες είναι ιδιωτικές εταιρείες περιορισμένης ευθύνης, εγγεγραμμένες στην Κύπρο και είναι οι ακόλουθες:

Εταιρεία	Κύριες δραστηριότητες	Μερίδιο %	2012 €'000	2011 €'000
Marbella Estates Ltd	Ανάπτυξη ακινήτων-Αδρανής	100,0	44	44
Lyssi Investments Ltd	Ενοικιάσεις οχημάτων Ζ-Αδρανής	100,0	86	86
Lion Insurance Agency Ltd	Διεξαγωγή εργασιών ως αντιπρόσωπος ασφαλειών γενικού κλάδου	100,0	141	141
Atlantic Consultancy Services Ltd	Παροχή χρηματοοικονομικών και συμβουλευτικών υπηρεσιών	75,1	937	937
Atlantic Securities Limited 82,26% (1) εξαρτημένη εταιρεία της Atlantic Consultancy Services Limited	Παροχή χρηματιστηριακών υπηρεσιών			
			<b>1.208</b>	<b>1.208</b>

(1) Τον Δεκέμβριο 2011 η θυγατρική εταιρεία Atlantic Consultancy Services Ltd αγόρασε 12852 μετοχές της Atlantic Securities Limited έναντι ποσού €30,8 χιλ. αυξάνοντας την συμμετοχή της σε 82,26%. Ως αποτέλεσμα το καθαρό συμφέρον της Atlantic Insurance Company Public Ltd στην Atlantic Securities Limited αυξήθηκε σε 61,8% από 60,9%. Από την αγορά προέκυψε αρνητική εμπορική εύνοια ποσού €4,0 χιλ. η οποία πιστώθηκε στον λογαριασμό αποτελεσμάτων του έτους και περιλαμβάνεται στα άλλα εισοδήματα.

## ATLANTIC INSURANCE COMPANY PUBLIC LIMITED

## ΣΗΜΕΙΩΣΕΙΣ ΣΤΙΣ ΕΝΟΠΟΙΗΜΕΝΕΣ ΚΑΙ ΞΕΧΩΡΙΣΤΕΣ ΟΙΚΟΝΟΜΙΚΕΣ ΚΑΤΑΣΤΑΣΕΙΣ ΤΗΣ ΕΤΑΙΡΕΙΑΣ

## 14. Εταιρείες συγκροτήματος (συνέχεια)

Η συνεισφορά της ιθύνουσας Εταιρείας στις οικονομικές καταστάσεις του Συγκροτήματος, λαμβάνοντας υπόψη ότι πράξεις και υπόλοιπα μεταξύ των εταιρειών του Συγκροτήματος απαλείφθηκαν στην ενοποίηση, είναι ως ακολούθως:

	2012	2011
	€'000	€'000
Κύκλος εργασιών και άλλα εισοδήματα	24.813	23.933
Κέρδος από εργασίες	3.408	4.023
Σύνολο ενεργητικού	50.825	350.821
Σύνολο παθητικού	23.531	323.780

Η συνεισφορά των εξαρτημένων εταιρειών στις οικονομικές καταστάσεις του Συγκροτήματος είναι ως ακολούθως:

	Marbella Estates Limited	Lyssi Investments Ltd	Lion Insurance Agency Limited	Atlantic Consultancy Services Limited	2012	2011
	€'000	€'000	€'000	€'000	€'000	€'000
Κύκλος εργασιών και άλλα εισοδήματα	-	-	-	725	725	1.093
Κέρδος/(ζημιά) από εργασίες	(2)	(2)	(3)	(82)	(89)	154
Σύνολο ενεργητικού	-	102	170	4.120	4.392	4.458
Σύνολο παθητικού	2	1	3	360	366	274

## 15. Από πάγιο ενεργητικό

Συγκρότημα	Γη και Κτίρια	Έπιπλα και εξοπλισμός	Ηλεκτρονικοί υπολογιστές	Οχήματα	Σύνολο
	€'000	€'000	€'000	€'000	€'000
<b>Κόστος ή εκτίμηση</b>					
Υπόλοιπο 1 Ιανουαρίου 2011	7.436	742	442	645	9.265
Προσθήκες	-	32	14	25	71
Επανεκτίμηση	375	-	-	-	375
Διαθέσεις	-	-	-	(5)	(5)
Υπόλοιπο 1 Ιανουαρίου 2012	7.811	774	456	665	9.706
Προσθήκες	-	15	8	24	47
Διαθέσεις	-	-	-	(10)	(10)
<b>Υπόλοιπο 31 Δεκεμβρίου 2012</b>	<b>7.811</b>	<b>789</b>	<b>464</b>	<b>679</b>	<b>9.743</b>
<b>Αποσβέσεις</b>					
Υπόλοιπο 1 Ιανουαρίου 2011	124	420	387	547	1.478
Αποσβέσεις έτους	124	70	29	42	265
Σε επανεκτίμηση	(248)	-	-	-	(248)
Διαθέσεις	-	-	-	(5)	(5)
Υπόλοιπο 1 Ιανουαρίου 2012	-	490	416	584	1.490
Αποσβέσεις έτους	128	67	18	45	258
Διαθέσεις	-	-	-	(8)	(8)
<b>Υπόλοιπο 31 Δεκεμβρίου 2012</b>	<b>128</b>	<b>557</b>	<b>434</b>	<b>621</b>	<b>1.740</b>
<b>Καθαρή λογιστική αξία</b>					
<b>31 Δεκεμβρίου 2012</b>	<b>7.683</b>	<b>232</b>	<b>30</b>	<b>58</b>	<b>8.003</b>
31 Δεκεμβρίου 2011	7.811	284	40	81	8.216

## ATLANTIC INSURANCE COMPANY PUBLIC LIMITED

## ΣΗΜΕΙΩΣΕΙΣ ΣΤΙΣ ΕΝΟΠΟΙΗΜΕΝΕΣ ΚΑΙ ΞΕΧΩΡΙΣΤΕΣ ΟΙΚΟΝΟΜΙΚΕΣ ΚΑΤΑΣΤΑΣΕΙΣ ΤΗΣ ΕΤΑΙΡΕΙΑΣ

## 15. Από πάγιο ενεργητικό (συνέχεια)

Εταιρεία	Γη και Κτίρια €'000	Έπιπλα και εξοπλισμός €'000	Ηλεκτρονικοί υπολογιστές €'000	Οχήματα €'000	Σύνολο €'000
<b>Κόστος ή εκτίμηση</b>					
Υπόλοιπο 1 Ιανουαρίου 2011	7.436	635	331	572	<b>8.974</b>
Προσθήκες	-	32	14	25	<b>71</b>
Επανεκτίμηση	375	-	-	-	<b>375</b>
Υπόλοιπο 1 Ιανουαρίου 2012	7.811	667	345	597	<b>9.420</b>
Προσθήκες	-	15	7	25	<b>47</b>
Διαθέσεις	-	-	-	(10)	<b>(10)</b>
<b>Υπόλοιπο 31 Δεκεμβρίου 2012</b>	<b>7.811</b>	<b>682</b>	<b>352</b>	<b>612</b>	<b>9.457</b>
<b>Αποσβέσεις</b>					
Υπόλοιπο 1 Ιανουαρίου 2011	124	328	277	480	<b>1.209</b>
Αποσβέσεις έτους	124	66	28	40	<b>257</b>
Σε επανεκτίμηση	(248)	-	-	-	<b>(248)</b>
Υπόλοιπο 1 Ιανουαρίου 2012	-	393	305	520	<b>1.218</b>
Αποσβέσεις έτους	128	65	18	42	<b>253</b>
Διαθέσεις	-	-	-	(8)	<b>(8)</b>
<b>Υπόλοιπο 31 Δεκεμβρίου 2012</b>	<b>128</b>	<b>458</b>	<b>323</b>	<b>554</b>	<b>1.463</b>
<b>Καθαρή λογιστική αξία</b>					
<b>31 Δεκεμβρίου 2012</b>	<b>7.683</b>	<b>224</b>	<b>29</b>	<b>58</b>	<b>7.994</b>
31 Δεκεμβρίου 2011	7.811	273	40	78	8.202

## 16. Επανεκτίμηση απτού πάγιου ενεργητικού και επενδύσεων σε ακίνητα

Τα επενδυτικά ακίνητα της Εταιρείας επανεκτιμήθηκαν στις 31 Δεκεμβρίου 2012 ενώ τα ακίνητα που περιλαμβάνονται στο πάγιο ενεργητικό επανεκτιμήθηκαν για τελευταία φορά στις 31 Δεκεμβρίου 2011. Η επανεκτίμηση των ακινήτων διενεργήθηκε από ανεξάρτητους επαγγελματίες εκτιμητές βάσει της αγοραίας αξίας των ακινήτων στην ελεύθερη αγορά. Η αγοραία αξία υπολογίστηκε με βάση τα υφιστάμενα συγκριτικά δεδομένα και λαμβανομένων υπόψη των φυσικών και νομικών χαρακτηριστικών, των προοπτικών και των δυνατοτήτων των υπό εξέταση ακινήτων καθώς και των τάσεων της κτηματαγοράς και της οικονομίας.

*Από πάγιο ενεργητικό*

Η αξία της γης και των κτιρίων που θα παρουσιάζονταν στις ενοποιημένες και ξεχωριστές οικονομικές καταστάσεις της Εταιρείας με βάση την αρχή του ιστορικού κόστους μείον αποσβέσεις είναι ως ακολούθως:

	2012 €'000	2011 €'000
Γη	1.263	1.263
Κτίρια	2.571	2.677
	<b>3.834</b>	3.940
Εκτιμημένη αξία της γης πάνω στην οποία δεν λογίζεται απόσβεση	<b>3.536</b>	3.536

*Επενδύσεις σε ακίνητα*

Η αξία των επενδυτικών ακινήτων που θα παρουσιάζονταν στις ενοποιημένες και ξεχωριστές οικονομικές καταστάσεις της Εταιρείας με βάση την αρχή του ιστορικού κόστους είναι ως ακολούθως:

	2012 €'000	2011 €'000
Γη	4.619	3.386
Κτίρια	1.952	1.952
	<b>6.571</b>	5.338

## ATLANTIC INSURANCE COMPANY PUBLIC LIMITED

## ΣΗΜΕΙΩΣΕΙΣ ΣΤΙΣ ΕΝΟΠΟΙΗΜΕΝΕΣ ΚΑΙ ΞΕΧΩΡΙΣΤΕΣ ΟΙΚΟΝΟΜΙΚΕΣ ΚΑΤΑΣΤΑΣΕΙΣ ΤΗΣ ΕΤΑΙΡΕΙΑΣ

## 17. Αύλα περιουσιακά στοιχεία

## Συγκρότημα

	Εμπορική εύνοια από εξαγορά χαρτοφυλακίων €000	Λογισμικά προγράμματα €000	Σύνολο €000
<b>Κόστος ή εκτίμηση</b>			
Υπόλοιπο 1 Ιανουαρίου 2011	-	370	370
Προσθήκες	42	6	48
Υπόλοιπο 1 Ιανουαρίου 2012	42	376	418
Προσθήκες	7	12	19
<b>Υπόλοιπο 31 Δεκεμβρίου 2012</b>	<b>49</b>	<b>388</b>	<b>437</b>
<b>Αποσβέσεις</b>			
Υπόλοιπο 1 Ιανουαρίου 2011	-	342	342
Αποσβέσεις έτους	14	22	36
Υπόλοιπο 1 Ιανουαρίου 2012	14	364	378
Αποσβέσεις έτους	16	14	30
<b>Υπόλοιπο 31 Δεκεμβρίου 2012</b>	<b>30</b>	<b>378</b>	<b>408</b>
<b>Καθαρή λογιστική αξία 31 Δεκεμβρίου 2012</b>	<b>19</b>	<b>10</b>	<b>29</b>
31 Δεκεμβρίου 2011	28	12	40

## Εταιρεία

	Εμπορική εύνοια από εξαγορά χαρτοφυλακίων €000	Λογισμικά προγράμματα €000	Σύνολο €000
<b>Κόστος ή εκτίμηση</b>			
Υπόλοιπο 1 Ιανουαρίου 2011	-	280	280
Προσθήκες	42	6	48
Υπόλοιπο 1 Ιανουαρίου 2012	42	286	328
Προσθήκες	7	12	19
<b>Υπόλοιπο 31 Δεκεμβρίου 2012</b>	<b>49</b>	<b>298</b>	<b>347</b>
<b>Αποσβέσεις</b>			
Υπόλοιπο 1 Ιανουαρίου 2011	-	253	253
Αποσβέσεις έτους	14	21	35
Υπόλοιπο 1 Ιανουαρίου 2012	14	274	288
Αποσβέσεις έτους	16	14	30
<b>Υπόλοιπο 31 Δεκεμβρίου 2012</b>	<b>30</b>	<b>288</b>	<b>318</b>
<b>Καθαρή λογιστική αξία 31 Δεκεμβρίου 2012</b>	<b>19</b>	<b>10</b>	<b>29</b>
31 Δεκεμβρίου 2011	28	12	40



## ATLANTIC INSURANCE COMPANY PUBLIC LIMITED

## ΣΗΜΕΙΩΣΕΙΣ ΣΤΙΣ ΕΝΟΠΟΙΗΜΕΝΕΣ ΚΑΙ ΞΕΧΩΡΙΣΤΕΣ ΟΙΚΟΝΟΜΙΚΕΣ ΚΑΤΑΣΤΑΣΕΙΣ ΤΗΣ ΕΤΑΙΡΕΙΑΣ

## 18. Επενδύσεις σε ακίνητα

Συγκρότημα και Εταιρεία

	2012 €'000	2011 €'000
Γη και κτίρια		
Υπόλοιπο 1 Ιανουαρίου	6.224	5.894
Προσθήκες	1.233	(5)
(Ζημίες) /κέρδη δίκαιης αξίας από επανεκτίμηση	(98)	335
<b>Υπόλοιπο 31 Δεκεμβρίου</b>	<b>7.359</b>	<b>6.224</b>

## 19. Χρηματοοικονομικά στοιχεία διαθέσιμα για πώληση

Συγκρότημα και Εταιρεία

	2012 €'000	2011 €'000
Μετοχές εισηγμένων εταιρειών	90	99
Χρεόγραφα Κυπριακής Δημοκρατίας	1.280	89
Ομόλογα Ελληνικού Δημοσίου	282	203
Εταιρικά ομόλογα και αξιόγραφα κεφαλαίου	489	2.406
	<b>2.141</b>	<b>2.797</b>

Τα χρηματοοικονομικά στοιχεία διαθέσιμα για πώληση περιλαμβάνουν εμπορεύσιμους τίτλους που είναι εισηγμένοι στο Χρηματιστήριο Αξιών Κύπρου και το Χρηματιστήριο Αξιών Αθηνών. Τα στοιχεία αυτά επανεκτιμούνται στο τέλος της περιόδου με βάση τη μέση τιμή κλεισίματος κατά την ημερομηνία του Ισολογισμού. Τα χρηματοοικονομικά στοιχεία διαθέσιμα για πώληση περιλαμβάνονται στο μη κυκλοφορούν ενεργητικό εκτός αν αναμένεται ότι θα πωληθούν εντός 12 μηνών από την ημερομηνία του ισολογισμού. Η ζημία από τη μεταβολή στη δίκαιη αξία των επενδύσεων διαθέσιμων για πώληση για το έτος 2012 ανήλθε σε €651 χιλ. (2011: Ζημία €1.565 χιλ.) και μεταφέρθηκε στο αποθεματικό δίκαιης αξίας.

## 20. Χρηματοοικονομικά στοιχεία προς εμπορία

	Συγκρότημα		Εταιρεία	
	2012 €'000	2011 €'000	2012 €'000	2011 €'000
Μετοχές εισηγμένων εταιρειών	182	186	173	183
Επενδύσεις εξωτερικού σε μετοχικά κεφάλαια	3.465	2.898	3.465	2.898
Ομόλογα και αξιόγραφα κεφαλαίου	206	221	-	66
	<b>3.853</b>	<b>3.305</b>	<b>3.638</b>	<b>3.147</b>

## ATLANTIC INSURANCE COMPANY PUBLIC LIMITED

## ΣΗΜΕΙΩΣΕΙΣ ΣΤΙΣ ΕΝΟΠΟΙΗΜΕΝΕΣ ΚΑΙ ΞΕΧΩΡΙΣΤΕΣ ΟΙΚΟΝΟΜΙΚΕΣ ΚΑΤΑΣΤΑΣΕΙΣ ΤΗΣ ΕΤΑΙΡΕΙΑΣ

## 21. Χρεώστες και άλλοι λογαριασμοί

## Μη κυκλοφορούντα περιουσιακά στοιχεία

	Συγκρότημα		Εταιρεία	
	2012	2011	2012	2011
	€'000	€'000	€'000	€'000
Άλλες απαιτήσεις από χρηματοοικονομικές δραστηριότητες	216	216	-	-

## Κυκλοφορούντα περιουσιακά στοιχεία

	Συγκρότημα		Εταιρεία	
	2012	2011	2012	2011
	€'000	€'000	€'000	€'000
Χρεώστες από ασφαλιστικές δραστηριότητες	7.530	7.636	7.533	7.639
Μερίδιο αντασφαλιστών (σημείωση 25)	3.545	303.465	3.545	303.465
Μερίδιο σε κοινοπραξίες	625	568	625	567
Αναβαλλόμενα έξοδα κτήσης	592	611	592	611
Άλλοι λογαριασμοί από ασφαλιστικές δραστηριότητες	360	288	352	288
Άλλοι λογαριασμοί από χρηματοοικονομικές δραστηριότητες	3.020	3.133	-	-
Φορολογία εισπρακτέα	4	-	-	-
Ποσά εισπρακτέα από εξαρτημένες εταιρείες	-	-	941	607
	<b>15.676</b>	<b>315.701</b>	<b>13.588</b>	<b>313.177</b>

## 22. Μετρητά και αντίστοιχα των μετρητών

	Συγκρότημα		Εταιρεία	
	2012	2011	2012	2011
	€'000	€'000	€'000	€'000
Μετρητά στις τράπεζες και στο ταμείο	17.562	18.780	16.642	17.844
Τραπεζικά παρατραβήγματα και βραχυπρόθεσμα δάνεια	-	-	-	-
	<b>17.562</b>	<b>18.780</b>	<b>16.642</b>	<b>17.844</b>

Για την εξασφάλιση των τραπεζικών διευκολύνσεων της θυγατρικής εταιρείας Atlantic Securities Ltd, οι οποίες αναφέρονται στη σημείωση 34, η Εταιρεία παραχώρησε εταιρικές εγγυήσεις συνολικού ποσού €132 χιλ. προς την Τράπεζα Κύπρου Δημόσια Εταιρεία Λτδ και εταιρική εγγύηση ποσού €600.000 προς όφελος της Λαϊκής Τράπεζα Δημόσια Εταιρεία Λτδ.

Τα τραπεζικά παρατραβήγματα της Εταιρείας είναι εξασφαλισμένα με υποθήκη πάνω σε ακίνητη περιουσία της Εταιρείας μέχρι του ποσού των €215 χιλ. και με προσωπικές εγγυήσεις των μελών του Διοικητικού Συμβουλίου.

Η πιθανή επίδραση στην αξία των τραπεζικών καταθέσεων του Συγκροτήματος των πρόσφατων μέτρων αναδιάρθρωσης και εξυγιάνσης της Τράπεζας Κύπρου και της Λαϊκής Τράπεζας αναφέρονται στη σημείωση 36.

## ATLANTIC INSURANCE COMPANY PUBLIC LIMITED

## ΣΗΜΕΙΩΣΕΙΣ ΣΤΙΣ ΕΝΟΠΟΙΗΜΕΝΕΣ ΚΑΙ ΞΕΧΩΡΙΣΤΕΣ ΟΙΚΟΝΟΜΙΚΕΣ ΚΑΤΑΣΤΑΣΕΙΣ ΤΗΣ ΕΤΑΙΡΕΙΑΣ

## 23. Μετοχικό κεφάλαιο

Συγκρότημα και Εταιρεία	2012		2011	
	Αριθμός μετοχών χιλιάδες	€'000	Αριθμός μετοχών χιλιάδες	€'000
<b>Εγκεκριμένο</b>				
Συνήθεις μετοχές €0,34 η κάθε μία	250.000	85.000	250.000	85.000
<b>Εκδοθέν και πλήρως πληρωθέν</b>				
Συνήθεις μετοχές €0,34 η κάθε μία	39.109	13.297	39.109	13.297

Κατά την διάρκεια της Έκτακτης Γενικής Συνέλευσης που πραγματοποιήθηκε στις 6 Ιουνίου 2012 εγκρίθηκαν το πιο κάτω ειδικά ψηφίσματα.

**Ειδικό ψήφισμα 1**

Όπως το Διοικητικό Συμβούλιο της Εταιρείας εξουσιοδοτηθεί και δια του παρόντος εξουσιοδοτείται να εφαρμόσει πρόγραμμα για την αγορά από την Εταιρεία των δικών της μετοχών, σύμφωνα με τις πρόνοιες του περί Εταιρειών (Τροποποιητικού) Αρ. 2 Νόμου του 2000. Οι μετοχές θα μπορούν να αποκτηθούν είτε με ιδιωτική συμφωνία είτε από την αγορά'.

Το πιο πάνω ψήφισμα προτάθηκε για την ανανέωση του Προγράμματος Επαναγοράς Ιδίων Μετοχών της Εταιρείας για την περίοδο από 6 Ιουνίου 2012 μέχρι 5 Ιουνίου 2013.

**Ειδικό ψήφισμα 2**

Όπως το άρθρο 3 (φ) του Ιδρυτικού Εγγράφου της Εταιρείας:

‘Η σύναψις ή συνομολόγησις δανείων ή η εξασφάλισις χρημάτων δια τους σκοπούς των εργασιών της Εταιρείας ή εν σχέσει προς αυτούς, υπό τοιούτους όρους ως η Εταιρεία ήθελεν εγκρίνει’

τροποποιηθεί ως ακολούθως:

‘Η σύναψη ή συνομολόγησις δανείων ή η εξασφάλισις χρημάτων και η επιβάρυνση οιαδήποτε μέρους της κινητής και ακίνητης περιουσίας και του ενεργητικού της Εταιρείας δια τους σκοπούς των εργασιών της Εταιρείας ή των θυγατρικών της εταιρειών ή εν σχέσει προς αυτούς, υπό τοιούτους όρους ως η Εταιρεία ήθελεν εγκρίνει’

Κατά την διάρκεια του έτους η Εταιρεία δεν έχει προβεί σε οποιαδήποτε απόκτηση ιδίων μετοχών. Ο ολικός αριθμός των ιδίων μετοχών στις 31 Δεκεμβρίου 2012 ανέρχεται σε 80 150 και το συνολικό κόστος κτήσης σε €77.680.

Δεν υπήρξε καμία άλλη διαφοροποίηση στην κεφαλαιουχική δομή της Ιθύνουσας Εταιρείας κατά τη διάρκεια του έτους.

## 24. Αναβαλλόμενη φορολογία

Συγκρότημα και Εταιρεία

	2012	2011
<b>Πρόβλεψη αναφορικά με την επανεκτίμηση της ακίνητης περιουσίας</b>		
	€'000	€'000
Υπόλοιπο 1 Ιανουαρίου	608	501
Αναβαλλόμενη φορολογία λόγω επανεκτίμησης ακίνητης περιουσίας	(4)	109
Αναβαλλόμενη φορολογία στην επιπρόσθετη απόσβεση λόγω επανεκτίμησης των κτιρίων	-	(2)
Υπόλοιπο 31 Δεκεμβρίου	604	608
	2012	2011
<b>Πρόβλεψη για προσωρινές διαφορές μεταξύ αποσβέσεων και κεφαλαιουχικών εκπτώσεων</b>		
	€'000	€'000
Υπόλοιπο 1 Ιανουαρίου	32	30
Αναβαλλόμενη φορολογία έτους	(20)	-
Αναβαλλόμενη φορολογία στην επιπρόσθετη απόσβεση λόγω επανεκτίμησης των κτιρίων	-	2
Υπόλοιπο 31 Δεκεμβρίου	12	32
Ολικό υπόλοιπο 31 Δεκεμβρίου	616	640

## ATLANTIC INSURANCE COMPANY PUBLIC LIMITED

## ΣΗΜΕΙΩΣΕΙΣ ΣΤΙΣ ΕΝΟΠΟΙΗΜΕΝΕΣ ΚΑΙ ΞΕΧΩΡΙΣΤΕΣ ΟΙΚΟΝΟΜΙΚΕΣ ΚΑΤΑΣΤΑΣΕΙΣ ΤΗΣ ΕΤΑΙΡΕΙΑΣ

## 25. Εκκρεμείς απαιτήσεις και προβλέψεις για μη κερδημένα ασφάλιστρα

## Συγκρότημα και Εταιρεία

	2012	2011
	€'000	€'000
<b>Μη κερδημένα ασφάλιστρα</b>		
Μικτά αποθέματα	10.398	10.777
Μερίδιο αντασφαλιστών	(1.961)	(2.336)
Καθαρά αποθέματα	8.437	8.441
<b>Εκκρεμείς απαιτήσεις</b>		
Μικτές εκκρεμείς απαιτήσεις	10.285	309.792
Μερίδιο αντασφαλιστών	(1.584)	(301.129)
Καθαρές εκκρεμείς απαιτήσεις	8.701	8.663
<b>Ολικά τεχνικά αποθέματα</b>		
Μικτά τεχνικά αποθέματα	20.683	320.569
Μερίδιο αντασφαλιστών	(3.545)	(303.465)
Καθαρά τεχνικά αποθέματα	17.138	17.104

Οι εκκρεμείς απαιτήσεις περιλαμβάνουν πρόβλεψη για απαιτήσεις που δεν δηλώθηκαν (IBNR) καθώς και πρόβλεψη για απόθεμα ζημιών που έχουν επισυμβεί χωρίς να αναγγελθούν ικανοποιητικά (IBNER) με βάση τη 'Μέθοδο Προέκτασης'.

Στις 28 Δεκεμβρίου 2012 με την καταβολή ποσού €102,5 εκ. ολοκληρώθηκαν οι πληρωμές αναφορικά με την αποζημίωση της Αρχής Ηλεκτρισμού Κύπρου για αποκατάσταση των ζημιών που προέκυψαν από την έκρηξη στην Ναυτική Βάση Ευάγγελος Φλωράκης στο Μαρί. Το συνολικό ποσό των αποζημιώσεων ανήλθε σε €132,5 εκ. και αποτελεί τη μεγαλύτερη ασφαλιστική αποζημίωση η οποία έχει πληρωθεί ποτέ στην Κύπρο.

Στις 31 Δεκεμβρίου 2011 το ποσό των μικτών εκκρεμών απαιτήσεων περιλάμβανε πρόνοια για την καταβολή ποσού ύψους €300 εκ. αναφορικά με την πιο πάνω απαίτηση. Αντίστοιχη πρόνοια ποσού €300 εκ. περιλαμβανόταν στο μερίδιο των αντασφαλιστών το οποίο συμπεριλαμβάνεται στους χρεώστες και άλλους λογαριασμούς (Σημείωση 21).

## 26. Άλλες Υποχρεώσεις

	Συγκρότημα		Εταιρεία	
	2012	2011	2012	2011
	€'000	€'000	€'000	€'000
Φορολογία	75	119	73	112
Αντασφαλιστές	188	556	188	556
Πιστωτές από ασφαλιστικές δραστηριότητες	101	139	98	135
Άλλες υποχρεώσεις από ασφαλιστικές δραστηριότητες	1.463	1.434	1.463	1.434
Μερίσματα πληρωτέα	410	334	410	334
Υποχρεώσεις από χρηματοοικονομικές δραστηριότητες	361	264	-	-
Ποσά οφειλόμενα σε εξαρτημένες εταιρείες	-	-	48	49
	2.598	2.846	2.280	2.620

## 27. Κατάσταση ασφαλιστικής τοποθέτησης στοιχείων ενεργητικού

Με βάση το άρθρο 76 του Περί της Ασκήσεως Ασφαλιστικών Εργασιών και Άλλων Συναφών Θεμάτων Νόμου και Κανονισμών του 2002-2012", η Εταιρεία έχει υποχρέωση να τοποθετεί περιουσιακά στοιχεία σε εγκεκριμένες επενδύσεις, επί συνεχούς βάσεως, επαρκή για να καλύπτουν τα τεχνικά της αποθέματα, όπως καθορίζονται από τον Νόμο, τα οποία κατά τις 31 Δεκεμβρίου 2012 ήταν € 17.139 χιλ. (2011: €17.104 χιλ.). Η Εταιρεία έχει προβεί στις αναγκαίες τοποθετήσεις.

## ATLANTIC INSURANCE COMPANY PUBLIC LIMITED

## ΣΗΜΕΙΩΣΕΙΣ ΣΤΙΣ ΕΝΟΠΟΙΗΜΕΝΕΣ ΚΑΙ ΞΕΧΩΡΙΣΤΕΣ ΟΙΚΟΝΟΜΙΚΕΣ ΚΑΤΑΣΤΑΣΕΙΣ ΤΗΣ ΕΤΑΙΡΕΙΑΣ

28. Επιπρόσθετες σημειώσεις από τις προβλεπόμενες βάσει των διατάξεων του περί Εταιρειών (Τροποποιητικού) (Αρ.2) Νόμου του 2003 [N.167(1)] και των ΔΠΧΑ, σύμφωνα με την οδηγία 7 για το έτος που έληξε στις 31 Δεκεμβρίου 2012

	Ατυχημάτων και ασθενειών		Ευθύνη στα χερσαία οχήματα		Χερσαία οχήματα, άλλες κατηγορίες		Αεροσκαφών, πλοίων και μεταφερόμενων εμπορευμάτων		Πυρκαγιάς και άλλης ζημιάς σε περιουσιακά στοιχεία		Γενικής ευθύνης		Πιστώσεων, εγγυήσεων και γενικής φύσης		Ολικό	
	2012 €000	2011 €000	2012 €000	2011 €000	2012 €000	2011 €000	2012 €000	2011 €000	2012 €000	2011 €000	2012 €000	2011 €000	2012 €000	2011 €000	2012 €000	2011 €000
Μικτά ασφάλιστρα	4.059	4.123	8.618	8.641	2.771	2.840	267	317	6.120	4.917	1.144	1.089	127	67	23.106	21.995
Δικαιώματα συμβολαίων	34	36	455	448	146	147	3	4	103	105	19	15	1	-	761	755
Ολικό Μικτών ασφαλίσεων	4.093	4.159	9.073	9.089	2.917	2.987	270	321	6.223	5.022	1.163	1.104	128	67	23.867	22.750
Μερίδιο αντασφαλιστών στα πραγματοποιηθέντα μικτά ασφάλιστρα	443	400	440	464	141	152	182	214	4.591	3.660	123	111	91	27	6.011	5.029
Δεδουλευμένα μικτά ασφάλιστρα	4.116	4.125	8.663	8.617	2.786	2.832	299	303	6.397	4.619	1.124	1.046	101	42	23.486	21.585
Αποθέματα μικτών απαιτήσεων	643	735	5.130	4.746	2.399	2.626	81	48	878	300.682	1.155	954	-	-	10.286	309.792
Μικτές απαιτήσεις που πραγματοποιήθηκαν	2.521	2.504	4.658	4.132	2.178	2.286	74	29	(166.550)	300.903	459	262	17	1	(156.643)	310.118
Δαπάνες μικτών απαιτήσεων	231	257	523	464	245	257	6	6	90	93	27	20	1	1	1.123	1.098
Έξοδα λειτουργίας	429	398	2.114	2.064	680	678	7	(9)	119	4	237	206	4	(1)	3.590	3.341
Οφειλές σε αντασφαλιστές	(9)	(8)	(9)	(17)	(3)	(6)	(16)	(21)	(153)	(578)	3	78	-	(3)	(187)	(555)
Δαπάνες προσωπικού	319	297	1.321	1.274	477	492	24	23	332	353	101	78	3	3	2.577	2.520

## ATLANTIC INSURANCE COMPANY PUBLIC LIMITED

## ΣΗΜΕΙΩΣΕΙΣ ΣΤΙΣ ΕΝΟΠΟΙΗΜΕΝΕΣ ΚΑΙ ΞΕΧΩΡΙΣΤΕΣ ΟΙΚΟΝΟΜΙΚΕΣ ΚΑΤΑΣΤΑΣΕΙΣ ΤΗΣ ΕΤΑΙΡΕΙΑΣ

## 29. Συναλλαγές μεταξύ εταιρειών του συγκροτήματος και με άλλα συνδεδεμένα πρόσωπα

## Συναλλαγές και υπόλοιπα με εξαρτημένες Εταιρείες

Συγκρότημα και Εταιρεία	Φύση συναλλαγής	Όγκος συναλλαγών		Χρεωστικό/(Πιστωτικό) υπόλοιπο	
		2012	2011	2012	2011
		€	€	€	€
Lyssi Investments Limited	Χρεώσεις αναφορικά με Διάφορα έσοδα	-	1	10	6
	Μερίσματα εισπρακτέα	2	2		
Lion Insurance Agency Limited	Χρεώσεις υπηρεσιών	-	-	30	22
	Διάφορα έξοδα	2	3		
	Μερίσματα εισπρακτέα	4	5		
Atlantic Consultancy Services Limited	Χρεώσεις υπηρεσιών	-	-	0	0
	Μερίσματα εισπρακτέα	338	650		
Atlantic Securities Limited	Χρεώσεις για χρηματιστηριακές προμήθειες	33	10	901	580
	Τόκοι Εισπρακτέοι	28	13		
	Ενοίκια εισπρακτέα	21	21		
Marbella Estates Limited	Τόκοι Πληρωτέοι	4	4	(48)	(49)
	Διάφορα έσοδα	-	1		
	Μερίσματα εισπρακτέα	2	3		

## Συναλλαγές με συνδεδεμένα πρόσωπα

## α) Τράπεζα Πειραιώς (Κύπρου) Λτδ

Η Τράπεζα Πειραιώς (Κύπρου) Λτδ κατέχει πέραν του 5% του εκδοθέντος μετοχικού κεφαλαίου της Εταιρείας. Οι συναλλαγές που αναφέρονται πιο κάτω προέκυψαν από συνήθεις τραπεζικές και χρηματοοικονομικές υπηρεσίες που παρέχει η Τράπεζα προς την Εταιρεία και τις θυγατρικές της εταιρείες καθώς επίσης και τις υπηρεσίες ασφαλιστικού πράκτορα που παρέχει η θυγατρική της Εταιρεία Πειραιώς (Κύπρου) Ασφαλιστικές Πρακτορεύσεις Λτδ.

	Συγκρότημα		Εταιρεία	
	2012 €'000	2011 €'000	2012 €'000	2011 €'000
Τράπεζα Πειραιώς (Κύπρου) Λτδ				
Τόκοι εισπρακτέοι από τραπεζικές καταθέσεις	104	177	104	177
Προμήθειες Πληρωτέες για ασφαλιστικές εργασίες	(115)	(104)	(115)	(104)
Δικαιώματα διαχείρισης και θεματοφυλακής	(1)	(1)	(1)	(1)
Τραπεζικά υπόλοιπα και καταθέσεις	4.060	3.632	4.060	3.632
Τραπεζικοί λογαριασμοί πελατών θυγατρικής	455	411	-	-
Χρηματοοικονομικά στοιχεία προς εμπορία				
Piraeus Cyprus International Managed Risk Fund	-	263	-	263
Χρεωστικά υπόλοιπα για ασφαλιστικές εργασίες	193	73	193	73

## ATLANTIC INSURANCE COMPANY PUBLIC LIMITED

## ΣΗΜΕΙΩΣΕΙΣ ΣΤΙΣ ΕΝΟΠΟΙΗΜΕΝΕΣ ΚΑΙ ΞΕΧΩΡΙΣΤΕΣ ΟΙΚΟΝΟΜΙΚΕΣ ΚΑΤΑΣΤΑΣΕΙΣ ΤΗΣ ΕΤΑΙΡΕΙΑΣ

## 29. Συναλλαγές μεταξύ εταιρειών του συγκροτήματος και με άλλα συνδεδεμένα πρόσωπα (συνέχεια)

β) *Euroautoparts Ltd*

Οι Διοικητικοί Σύμβουλοι της Εταιρείας Ανδρέας Φραγκουλλής και Νίνα Πυρίσιη είναι διευθυντές και μέτοχοι της εταιρείας Euroautoparts Ltd. Οι συναλλαγές που προέκυψαν κατά την διάρκεια του έτους και τα υπόλοιπα στις 31 Δεκεμβρίου ήταν :

Συγκρότημα και Εταιρεία	Φύση συναλλαγής	Όγκος συναλλαγών		Χρεωστικό/(Πιστωτικό) υπόλοιπο	
		2012	2011	2012	2011
		€	€	€	€
Euroautoparts Limited	Έσοδα από ασφάλειες	1	1	54	54
	Αγορές εξαρτημάτων	53	58		

γ) *Lyssi Insurance Agents Ltd*

Οι Διοικητικοί Σύμβουλοι της Εταιρείας Αιμίλιος Πυρίσιης, Γιώργος Πυρίσιης και Ανδρέας Φραγκουλλής είναι διευθυντές και μέτοχοι της εταιρείας Lyssi Insurance Agents Ltd. Κατά την διάρκεια του έτους δεν προέκυψαν οποιοσδήποτε συναλλαγές με την εταιρεία. Τα υπόλοιπα στις 31 Δεκεμβρίου ήταν :

Συγκρότημα και Εταιρεία	Φύση συναλλαγής	Όγκος συναλλαγών		Χρεωστικό/(Πιστωτικό) υπόλοιπο	
		2012	2011	2012	2011
		€	€	€	€
Lyssi Insurance Agents Limited - υπό κοινή διοίκηση	Χρεώσεις υπηρεσιών	-	-	(4)	(4)

Όλες οι συναλλαγές με συγγενικά μέρη έγιναν σε καθαρά εμπορική βάση με τους συνήθεις όρους και προϋποθέσεις.

## 30. Μέτοχοι που κατέχουν πέραν του 5% του εκδοθέντος μετοχικού κεφαλαίου

Σύμφωνα με το άρθρο 60 (4) των Περί Αξιών και Χρηματιστηρίου Αξιών Κύπρου Νόμων και Κανονισμών οι μετοχοί που κατείχαν κατά κυριότητα άμεσα ή έμμεσα πέραν του 5% του μετοχικού κεφαλαίου της Εταιρείας στις 31 Δεκεμβρίου 2012 και 5 μέρες πριν από την ημερομηνία έγκρισης των λογαριασμών από το Διοικητικό Συμβούλιο, ήταν οι ακόλουθοι:

	31 Δεκεμβρίου 2012	20 Απριλίου 2013
	%	%
Αιμίλιος Πυρίσιης <sup>1</sup>	33,43	33,43
Τράπεζα Πειραιώς (Κύπρου) Λτδ	19,91	19,91
Ανδρέας Φραγκουλλής <sup>2</sup>	20,17	20,17
Μάρω Μαραθοβουνιώτου <sup>3</sup>	5,96	5,96

- (1) Στην συμμετοχή του Αιμίλιου Πυρίσιη περιλαμβάνεται η άμεση συμμετοχή του (18,98%) και η έμμεση συμμετοχή που κατέχει μέσω της μητέρας του Νίνας Πυρίσιη (2,36%) και του αδελφού του Γιώργου Πυρίσιη (12,04%).
- (2) Στη συμμετοχή του Ανδρέα Φραγκουλλή περιλαμβάνεται η άμεση συμμετοχή του (19,99%), και η έμμεση συμμετοχή που κατέχει μέσω της συζύγου του Έλλης Φραγκουλλή (0,10%), της μητέρας του Βασιλούς Φραγκουλλή (0,03%) και του αδελφού του Φίλιππου Φραγκουλλή (0,05%).
- (3) Στη συμμετοχή της Μάρως Μαραθοβουνιώτου περιλαμβάνεται η άμεση συμμετοχή της (1,44%), και η έμμεση συμμετοχή που κατέχει η κόρη της Αθηνά Νικολαΐδου (1,60%), ο γιός της Αλέξης Μαραθοβουνιώτης (1,43%) και ο γιός της Ανδρέας Μαραθοβουνιώτης (1,49%).

## ATLANTIC INSURANCE COMPANY PUBLIC LIMITED

## ΣΗΜΕΙΩΣΕΙΣ ΣΤΙΣ ΕΝΟΠΟΙΗΜΕΝΕΣ ΚΑΙ ΞΕΧΩΡΙΣΤΕΣ ΟΙΚΟΝΟΜΙΚΕΣ ΚΑΤΑΣΤΑΣΕΙΣ ΤΗΣ ΕΤΑΙΡΕΙΑΣ

## 31. Συμμετοχή Διοικητικών Συμβούλων στο κεφάλαιο της Εταιρείας

Ο αριθμός των μετοχών και το ποσοστό στο μετοχικό κεφάλαιο της Εταιρείας που κατέχουν κατά κυριότητα άμεσα ή έμμεσα, τα μέλη του Διοικητικού Συμβουλίου, η σύζυγος και τα ανήλικα τέκνα τους και εταιρείες στις οποίες κατέχει άμεσα ή έμμεσα τουλάχιστον 20% του δικαιώματος ψήφου σε γενική συνέλευση, σύμφωνα με το άρθρο 60 (4) των Περί Αξιών και Χρηματιστηρίου Αξιών Κύπρου Νόμων και Κανονισμών, στις 31 Δεκεμβρίου 2012 και 5 μέρες πριν από την ημερομηνία έγκρισης των λογαριασμών από το Διοικητικό Συμβούλιο, ήταν ως ακολούθως:

	Αριθμός Μετοχών	31 Δεκεμβρίου 2012	Αριθμός Μετοχών	20 Απριλίου 2013
		%		%
Αιμίλιος Πυρίσιης	7.443.482	19,03	7.443.482	19,03
Ανδρέας Πιρίσιης	20.000	0,05	20.000	0,05
Ανδρέας Φραγκουλλής <sup>1</sup>	7.887.532	20,17	7.887.532	20,17
Γιώργος Πυρίσιης	4.709.071	12,04	4.709.071	12,04
Νίνα Πυρίσιη	922.641	2,36	922.641	2,36
Παναγιώτης Μαλλής	45.549	0,12	45.549	0,12
Χαράλαμπος Αλεξάνδρου 2	28.155	0,07	28.155	0,07
Τριαντάφυλλος Λυσιμάχου	-	-	-	-
Μάριος Σαββίδης	165.074	0,42	165.074	0,42

- (1) Η συμμετοχή του Ανδρέα Φραγκουλλή περιλαμβάνει την άμεση συμμετοχή του (19,99%), και την έμμεση συμμετοχή που κατέχει μέσω της συζύγου του Έλλης Φραγκουλλή (0,10%), της μητέρας του Βασιλούς Φραγκουλλή (0,03%) και του αδελφού του Φίλιππου Φραγκουλλή (0,05%).
- (2) Η συμμετοχή του Χαράλαμπου Αλεξάνδρου περιλαμβάνει την άμεση συμμετοχή του (0,06%) και την έμμεση συμμετοχή που κατέχει μέσω του πατέρα του Λοίζου Αλεξάνδρου (0,01%).

## 32. Συμβάσεις με Σύμβουλους και συνδεδεμένα πρόσωπα

Κατά την διάρκεια του έτους η Εταιρεία προχώρησε στην αγορά τεμαχίου γης από τον κ. Γεώργιο Πυρίσιη έναντι του ποσού των €1.10 εκ. Ο κ. Γ. Πυρίσιης είναι μη-εκτελεστικός σύμβουλος της Εταιρείας. Το υπό αναφορά τεμάχιο αποτελεί το ήμισυ μερίδιο σε έκταση γης 16.268 τ.μ της οποίας το έτερο ήμισυ ανήκει ήδη στην εταιρεία. Η υπό αναφορά έκταση γης ευρίσκεται στον Δήμο Στροβόλου πλησίον του ΓΣΠ. Το ακίνητο εμπίπτει εντός της Πολεοδομικής Ζώνης Κα7 (Ζώνη Κατοικίας) και έχει συντελεστή δόμησης 80% και συντελεστή κάλυψης 45%.

Προτού ληφθεί απόφαση για την αγορά ζητήθηκε από δύο ανεξάρτητους εγκεκριμένους εκτιμητές γης να υποβάλουν έκθεση ως προς την αξία του υπό διαπραγμάτευση τεμαχίου. Σύμφωνα με τις σχετικές εκθέσεις εκτίμησης η αγοραία αξία του μεριδίου υπολογίστηκε σε €1,50 εκ. και €1,32 εκ. αντίστοιχα.

Το Διοικητικό Συμβούλιο έκρινε ότι η ενοποίηση των δύο τεμαχίων αυξάνει τις δυνατότητες αξιοποίησης του περιουσιακού αυτού στοιχείου γεγονός που θα συμβάλει στην αύξηση της αγοραίας αξίας του.

Η συναλλαγή αφορά πράξη που εμπίπτει στις επενδυτικές δραστηριότητες της Εταιρείας, έγινε σε καθαρά εμπορική βάση και έχει συμπεριληφθεί στα επενδυτικά ακίνητα της Εταιρείας. Από την αγορά του ακινήτου δεν καταβλήθηκε οποιαδήποτε υπεραξία αφού το ακίνητο καταχωρήθηκε στις οικονομικές καταστάσεις της Εταιρείας σε τιμή κτήσης η οποία είναι σημαντικά χαμηλότερη από την αγοραία αξία του.

Ο κ. Γιώργος Πυρίσιης καθώς και ο αδελφός του Αιμίλιος Πυρίσιης, η μητέρα του Νίνα Πυρίσιη και ο θείος του Ανδρέας Πυρίσιης δεν συμμετείχαν στη λήψη της σχετικής απόφασης στη συνεδρία του Διοικητικού Συμβουλίου.

Δεν υπήρξε καμιά άλλη σημαντική σύμβαση που υφίσταται ή υφίστατο κατά τη λήξη του οικονομικού έτους και κατά την ημερομηνία έγκρισης των οικονομικών καταστάσεων στην οποία μέτοχοι που κατείχαν κατά κυριότητα άμεσα ή έμμεσα πέραν του 5% του μετοχικού κεφαλαίου της Εταιρείας και τα μέλη των οργάνων διοίκησης, ο σύζυγος ή τα ανήλικα τέκνα τους έχουν ή είχαν άμεσα ή έμμεσα ουσιώδες συμφέρον, εκτός από τις συμφωνίες που αναφέρονται πιο κάτω.



## ATLANTIC INSURANCE COMPANY PUBLIC LIMITED

## ΣΗΜΕΙΩΣΕΙΣ ΣΤΙΣ ΕΝΟΠΟΙΗΜΕΝΕΣ ΚΑΙ ΞΕΧΩΡΙΣΤΕΣ ΟΙΚΟΝΟΜΙΚΕΣ ΚΑΤΑΣΤΑΣΕΙΣ ΤΗΣ ΕΤΑΙΡΕΙΑΣ

## 32. Συμβάσεις με Σύμβουλους και συνδεδεμένα πρόσωπα (συνέχεια)

Ο Διοικητικός Σύμβουλος Τριαντάφυλλος Λυσιμάχου είναι Διοικητικός Σύμβουλος των εταιρειών Πειραιώς Μεσίτες Ασφαλιστικών & Αντασφαλιστικών εργασιών και Πειραιώς Πρακτορειακή Α.Ε. οι οποίες είναι θυγατρικές εταιρείες της Τράπεζας Πειραιώς Α.Ε. Επίσης ο Αναπληρωτής Διοικητικός Σύμβουλος κ. Μάριος Σαββίδης είναι Διοικητικός Σύμβουλος της Τράπεζας Πειραιώς (Κύπρου) Λτδ. Οι συναλλαγές της Εταιρείας με την Τράπεζα Πειραιώς (Κύπρου) Λτδ αναφέρονται στην σημείωση 29.

## Αμοιβές Διοικητικών Συμβούλων

	Συγκρότημα		Εταιρεία	
	2012 €000	2011 €000	2012 €000	2011 €000
Υπό Εκτελεστική Ιδιότητα	407	400	332	326
Ως σύμβουλοι	4	4	4	4
	<b>411</b>	<b>404</b>	<b>336</b>	<b>330</b>

Αναλυτική κατάσταση των αμοιβών των Διοικητικών Συμβούλων της Εταιρείας παρουσιάζεται στην Έκθεση περί Εταιρικής Διακυβέρνησης.

## Συμβάσεις απασχόλησης της Εταιρείας και των μελών του Διοικητικού Συμβουλίου

**Αιμίλιος Πυρίσιης: Πρόεδρος και Διευθύνων Σύμβουλος**

Σύμβαση για πέντε χρόνια με έναρξη την 1 Ιανουαρίου 2000 και αυτόματη ανανέωση για άλλα πέντε χρόνια. Ετήσιες μεικτές απολαβές €40.365 με ετήσια αύξηση 7,5%. Η σύμβαση τροποποιήθηκε με ισχύ από την 1 Ιανουαρίου 2006 και προνοεί ετήσιες μεικτές απολαβές €67.802 με ετήσια αύξηση 5%.

**Ανδρέας Φραγκουλλής: Σύμβουλος Πωλήσεων / Απαιτήσεων**

Σύμβαση για πέντε χρόνια με έναρξη την 1 Ιανουαρίου 2000 και αυτόματη ανανέωση για άλλα πέντε χρόνια. Ετήσιες μεικτές απολαβές €40.365 με ετήσια αύξηση 7,5%. Η σύμβαση τροποποιήθηκε με ισχύ από την 1 Ιανουαρίου 2006 και προνοεί ετήσιες μεικτές απολαβές €67.802 με ετήσια αύξηση 5%.

**Ανδρέας Πιρίσιης: Αντιπρόεδρος**

Σύμβαση με ισχύ από την 1 Ιανουαρίου 2004 με ετήσιες απολαβές €38.334.

**Νίνα Πυρίσιη: Σύμβουλος**

Σύμβαση με ισχύ από την 23ην Μαρτίου 2005 και με πρόνοια για αυτόματη ανανέωση. Ετήσιες μεικτές απολαβές €47.808 με ετήσια αύξηση 5%.

## Συμφωνία διορισμού ασφαλιστικού πράκτορα

Στις 4 Μαρτίου 2009 η Εταιρεία σύναψε συμφωνία με την Πειραιώς (Κύπρου) Ασφαλιστικές Πρακτορεύσεις Λτδ, θυγατρική εταιρεία της Τράπεζας Πειραιώς (Κύπρου) Λτδ η οποία κατέχει πέραν του 5% του μετοχικού κεφαλαίου της Εταιρείας, βάση της οποίας η Πειραιώς (Κύπρου) Ασφαλιστικές Πρακτορεύσεις Λτδ διορίστηκε ασφαλιστικός πράκτορας της Atlantic Insurance Co. Public Ltd. Η συμφωνία έγινε σε καθαρά εμπορική βάση με τους συνήθεις όρους και προϋποθέσεις.

## 33. Χρηματοοικονομικά μέσα και διαχείριση χρηματοοικονομικών και ασφαλιστικών κινδύνων

## (1) Διαχείριση Κινδύνων

Το Συγκρότημα εκτίθεται σε κινδύνους οι κυριότεροι εκ των οποίων είναι ο ασφαλιστικός κίνδυνος, ο πιστωτικός κίνδυνος, ο κίνδυνος επιτοκίων, ο συναλλαγματικός κίνδυνος, ο κίνδυνος ρευστότητας, ο κίνδυνος από μεταβολές στις τιμές αξιών και ο κίνδυνος συμμόρφωσης. Οι κίνδυνοι αυτοί παρακολουθούνται σε συστηματική βάση ούτως ώστε να αποφεύγεται η συσσώρευση υπέρμετρων κινδύνων. Η φύση των κινδύνων αυτών καθώς και η πολιτική διαχείρισης που εφαρμόζει το Συγκρότημα επεξηγούνται πιο κάτω:

## ATLANTIC INSURANCE COMPANY PUBLIC LIMITED

### ΣΗΜΕΙΩΣΕΙΣ ΣΤΙΣ ΕΝΟΠΟΙΗΜΕΝΕΣ ΚΑΙ ΞΕΧΩΡΙΣΤΕΣ ΟΙΚΟΝΟΜΙΚΕΣ ΚΑΤΑΣΤΑΣΕΙΣ ΤΗΣ ΕΤΑΙΡΕΙΑΣ

#### 33. Χρηματοοικονομικά μέσα και διαχείριση χρηματοοικονομικών και ασφαλιστικών κινδύνων (συνέχεια)

##### *Ασφαλιστικός κίνδυνος*

Ο ασφαλιστικός κίνδυνος σχετίζεται με τις μεταβολές στη συχνότητα και σοβαρότητα των απαιτήσεων, την αβεβαιότητα της ανάπτυξης των απαιτήσεων που έχουν πραγματοποιηθεί και τη συχνότητα καταστροφικών συμβάντων.

##### *α) Αποδοχή κινδύνων*

Ο κύριος κίνδυνος που αντιμετωπίζει η Εταιρεία από ένα ασφαλιστήριο συμβόλαιο είναι το πραγματικό κόστος απαίτησης να είναι μεγαλύτερο από τα εισπραχθέντα ασφάλιστρα των συμβολαίων. Αυτό ισχύει στην περίπτωση που η συχνότητα και η σοβαρότητα των απαιτήσεων είναι μεγαλύτερη από αυτή που αρχικά υπολογίστηκε.

Η στρατηγική αποδοχής κινδύνων στοχεύει στην διασπορά του ασφαλιστικού κινδύνου μέσω της δημιουργίας ενός ισορροπημένου ασφαλιστικού χαρτοφυλακίου το οποίο είναι βασισμένο σε ένα μεγάλο χαρτοφυλάκιο όμοιων κινδύνων για μια περίοδο ετών ούτως ώστε να μειώνεται η διαφοροποίηση των αποτελεσμάτων.

Η Εταιρεία διαχειρίζεται τους πιο πάνω κινδύνους μέσω καθορισμένης πολιτικής και διαδικασιών αποδοχής κινδύνων, κατάλληλης τιμολογιακής πολιτικής, ορθού σχεδιασμού των συμβολαίων, βαθμολόγηση του κινδύνου, αποτελεσματικού χειρισμού των απαιτήσεων και επαρκούς αντισταθμιστικής κάλυψης.

Η πολιτική αποδοχής κινδύνων διασφαλίζει ότι αναλαμβάνονται μόνο αποδεκτοί κίνδυνοι και κίνδυνοι το μέγεθος των οποίων είναι εντός καθορισμένων ορίων αποδοχής. Τα όρια αποδοχής στοχεύουν στην διασφάλιση της σωστής επιλογής κινδύνου για την Εταιρεία σε κάθε κλάδο ασφάλισης και καθορίζουν το μέγεθος του κινδύνου, τον τύπο, την περιοχή, τον κλάδο δραστηριότητας και άλλα φυσικά και δημογραφικά χαρακτηριστικά.

Η Εταιρεία παρακολουθεί και αντιδρά σε αλλαγές στο οικονομικό και εμπορικό περιβάλλον μέσα στο οποίο διεξάγει εργασίες, τις τάσεις των αποζημιώσεων σε τραυματισμούς, σε αγωγές και στην συχνότητα των εφέσεων για απαιτήσεις.

Οι διευθυντές και λειτουργοί αποδοχής κινδύνων παρακολουθούν σε συστηματική βάση το ιστορικό κερδοφορίας και απαιτήσεων των πελατών, αντιπροσώπων, γεωγραφικών περιοχών, κλάδων βιομηχανίας και δραστηριότητας καθώς επίσης και άλλων ποιοτικών χαρακτηριστικών του κινδύνου ανά κλάδο ασφάλισης. Οι υπεύθυνοι αποδοχής κινδύνων διατηρούν το δικαίωμα να μην αποδεχτούν κινδύνους ή να μην ανανεώσουν συμβόλαια κατά την λήξη τους εάν δεν πληρούν τα κριτήρια αποδοχής της Εταιρείας.

Οι διαδικασίες της τιμολογιακής πολιτικής της Εταιρείας διασφαλίζουν ότι η Εταιρεία χρεώνει τα ορθά ασφάλιστρα αναλόγως του κινδύνου που ασφαρίζει. Η τιμολογιακή πολιτική λαμβάνει υπόψη μεταξύ άλλων το ιστορικό απαιτήσεων, ηλικία, φύση εργασιών, μέτρα ασφαλείας (ασφάλιση πυρκαγιάς), τοποθεσία, αποτελέσματα λεπτομερούς ιατρικού ελέγχου (ασφάλιση ατυχημάτων και ασθενειών) καθώς επίσης και τον ανταγωνισμό.

Η Εταιρεία έχει διαμορφώσει ένα ισορροπημένο και συντηρητικό αντισταθμιστικό πρόγραμμα το οποίο αξιολογείται και εγκρίνεται ετησίως και έχει ως στόχο τον περιορισμό εντός αποδεκτών ορίων του κινδύνου ασφάλισης που θα κρατηθεί από την Εταιρεία. Η αντισταθμιστική στρατηγική της Εταιρείας περιορίζει την έκθεση της σε ζημιές και προστατεύει τους κεφαλαιουχικούς της πόρους.

Το αντισταθμιστικό πρόγραμμα αποτελείται από συμβατικές αντισταθμίσεις σε όλους τους κλάδους ασφάλισης, αναλογικές, μη αναλογικές και καταστροφική κάλυψη στο κλάδο περιουσίας, καθώς επίσης και από προαιρετικές αντισταθμίσεις. Η διάρθρωση του αντισταθμιστικού προγράμματος και η συνεχής επάρκεια του παρακολουθούνται σε συστηματική βάση και σε συνεννόηση με τους αντισταθμιστές γίνονται τυχόν τροποποιήσεις οι οποίες κρίνονται αναγκαίες.

Οι εκχωρηθέντες αντισταθμίσεις περιλαμβάνουν πιστωτικό κίνδυνο και ως εκ τούτου η Εταιρεία έχει θέσει ελάχιστα κριτήρια αποδοχής αντισταθμιστών. Οι αντισταθμίσεις της Εταιρείας διενεργούνται μέσω διακεκριμένων και αξιόπιστων αντισταθμιστών με υψηλή αξιολόγηση από αναγνωρισμένους οίκους αξιολόγησης (S&P, Moodys). Η Εταιρεία παρακολουθεί την οικονομική κατάσταση των αντισταθμιστών σε συνεχή βάση και επιθεωρεί περιοδικά τις αντισταθμιστικές συμβάσεις.

## ATLANTIC INSURANCE COMPANY PUBLIC LIMITED

### ΣΗΜΕΙΩΣΕΙΣ ΣΤΙΣ ΕΝΟΠΟΙΗΜΕΝΕΣ ΚΑΙ ΞΕΧΩΡΙΣΤΕΣ ΟΙΚΟΝΟΜΙΚΕΣ ΚΑΤΑΣΤΑΣΕΙΣ ΤΗΣ ΕΤΑΙΡΕΙΑΣ

#### 33. Χρηματοοικονομικά μέσα και διαχείριση χρηματοοικονομικών και ασφαλιστικών κινδύνων (συνέχεια)

Ένα σημαντικό μέρος της διαχείρισης του ασφαλιστικού κινδύνου της Εταιρείας είναι η χρονική συσχέτιση των ταμειακών ροών των στοιχείων ενεργητικού και παθητικού. Στόχος της πολιτικής είναι η επιλογή της διάρκειας και αξίας των στοιχείων ενεργητικού που να αντιστοιχούν με τις αναμενόμενες ταμειακές ροές των απαιτήσεων. Η διεύθυνση παρακολουθεί σε συνεχή βάση τις υποχρεώσεις των ασφαλιστικών συμβολαίων και το αντίστοιχο ενεργητικό ούτως ώστε να διασφαλίζει ότι θα είναι σε θέση να εκπληρώνει τις υποχρεώσεις της χωρίς πρόσθετο κόστος.

Η διευθέτηση απαιτήσεων διενεργείται μέσω διαδικασιών που διασφαλίζουν τον αποτελεσματικό και αποδοτικό χειρισμό κάθε απαίτησης έτσι ώστε να επιτευχθεί γρήγορος διακανονισμός και να αποφευχθούν αυξημένα έξοδα.

##### *β) Εκκρεμείς απαιτήσεις*

Ο κίνδυνος εκκρεμών απαιτήσεων είναι ο κίνδυνος που απορρέει από τη διαφορά που μπορεί να έχει η πραγματική εξόφληση των απαιτήσεων από τις εκτιμήσεις που έχει προβλέψει η Εταιρεία. Οι προβλέψεις για εκκρεμείς απαιτήσεις βασίζονται στο υπολογιζόμενο τελικό κόστος όλων των απαιτήσεων που πραγματοποιήθηκαν και δεν τακτοποιήθηκαν, ανεξαρτήτως εάν έχουν γίνει γνωστές, μειωμένο κατά την αναμενόμενη αξία αντικατάστασης και άλλες ανακτήσεις.

Για τον υπολογισμό του κόστους των γνωστών απαιτήσεων που δεν έχουν ακόμη πληρωθεί, το Συγκρότημα αξιολογεί την κάθε απαίτηση ξεχωριστά βάσει των πραγματικών γεγονότων της κάθε απαίτησης, όλων των διαθέσιμων πληροφοριών καθώς και πληροφοριών αναφορικά με διακανονισμό προγενέστερων απαιτήσεων με παρόμοια χαρακτηριστικά. Οι προβλέψεις για εκκρεμείς απαιτήσεις τυγχάνουν συνεχούς παρακολούθησης σε τακτά χρονικά διαστήματα και αναθεωρούνται βάσει νέων στοιχείων και πληροφοριών που διαφοροποιούν την εκτίμηση των ποσών που αναμένεται να πληρωθούν.

Επιπρόσθετα γίνεται πρόβλεψη για το κόστος των απαιτήσεων που δημιουργήθηκαν αλλά δεν έγιναν γνωστές μέχρι και την ημερομηνία του ισολογισμού (IBNR). Οι προβλέψεις αυτές υπόκεινται σε μεγαλύτερο βαθμό αβεβαιότητας αφού τα γεγονότα της απαίτησης δεν είναι γνωστά. Οι προβλέψεις γίνονται βάσει εκτιμήσεων χρησιμοποιώντας εμπειρίες προηγούμενων ετών και λαμβάνοντας υπόψη αναμενόμενες μελλοντικές αλλαγές και εξελίξεις. Ο υπολογισμός του αναμενόμενου κόστους απαιτήσεων γίνεται για κάθε κλάδο ασφάλισης ξεχωριστά βάσει του υπολογισμού της εξέλιξης των απαιτήσεων του κλάδου ανά έτος ατυχήματος και έτος αναφοράς. Οι προβλέψεις για το κόστος των απαιτήσεων που δημιουργήθηκαν αλλά δεν έγιναν γνωστές (IBNR) τυγχάνουν αναθεώρησης σε τριμηνιαία βάση. Η μέγιστη έκθεση κινδύνου εκκρεμών απαιτήσεων του συγκροτήματος και της Εταιρείας αντιπροσωπεύεται από τα ποσά των εκκρεμών απαιτήσεων που αναφέρονται στις ενοποιημένες οικονομικές καταστάσεις.

##### *Συναλλαγματικός κίνδυνος*

Ο συναλλαγματικός κίνδυνος είναι ο κίνδυνος διακύμανσης της αξίας των χρηματοοικονομικών μέσων και των περιουσιακών στοιχείων και υποχρεώσεων λόγω αλλαγών στις συναλλαγματικές ισοτιμίες. Το Συγκρότημα και η Εταιρεία υπόκεινται σε κίνδυνο συναλλαγματικών διαφορών πάνω στις καταθέσεις και τα χρηματοοικονομικά στοιχεία προς εμπόρεια σε ξένο συνάλλαγμα.

Η Διεύθυνση χρησιμοποιεί μεθόδους υπολογισμού των εκθέσεων σε συναλλαγματικό κίνδυνο και ανάλογες δομές ορίων για να ελέγχει και να περιορίζει τον κίνδυνο συναλλαγματικών διαφορών και εξετάζει εναλλακτικές λύσεις αντιστάθμισης του κινδύνου. Η έκθεση της Εταιρείας σε συναλλαγματικό κίνδυνο παρακολουθείται σε τακτική βάση από τον Οικονομικό Διευθυντή του Συγκροτήματος και παρακολουθείται από την Εκτελεστική Διεύθυνση και την Επενδυτική Επιτροπή κατά την εξέταση περιοδικών οικονομικών αναφορών.

## ATLANTIC INSURANCE COMPANY PUBLIC LIMITED

## ΣΗΜΕΙΩΣΕΙΣ ΣΤΙΣ ΕΝΟΠΟΙΗΜΕΝΕΣ ΚΑΙ ΞΕΧΩΡΙΣΤΕΣ ΟΙΚΟΝΟΜΙΚΕΣ ΚΑΤΑΣΤΑΣΕΙΣ ΤΗΣ ΕΤΑΙΡΕΙΑΣ

## 33. Χρηματοοικονομικά μέσα και διαχείριση χρηματοοικονομικών και ασφαλιστικών κινδύνων (συνέχεια)

Η έκθεση του Συγκροτήματος σε συναλλαγματικό κίνδυνο στις 31 Δεκεμβρίου 2012 ήταν περιορισμένη όπως παρουσιάζεται στον πιο κάτω πίνακα:

<b>Συναλλαγματικός Κίνδυνος</b>				
	<b>Ευρώ</b>	<b>Αγγλική Λίρα</b>	<b>Δολλάριο</b>	<b>Σύνολο</b>
	<b>€'000</b>	<b>€'000</b>	<b>Αμερικής</b>	<b>€'000</b>
			<b>€'000</b>	
<b>Μη κυκλοφορούν ενεργητικό</b>	17.748	-	-	<b>17.748</b>
<b>Κυκλοφορούν ενεργητικό</b>				
Χρεώστες και άλλοι λογαριασμοί	15.676	-	-	<b>15.676</b>
Επενδύσεις που κρατούνται για εμπορία	2.925	-	928	<b>3.853</b>
Μετρητά και υπόλοιπα τραπεζών	17.418	144	-	<b>17.562</b>
	36.019	144	928	<b>37.091</b>
<b>Ολικό ενεργητικό</b>	<b>53.767</b>	<b>144</b>	<b>928</b>	<b>54.839</b>

Πιθανή ενδυνάμωση του Ευρώ έναντι του Δολλαρίου Αμερικής και της Αγγλικής Στερλίνας κατά 10% στις 31 Δεκεμβρίου 2012 θα έχει ως αποτέλεσμα την μείωση της εύλογης αξίας του ολικού ενεργητικού και την πραγματοποίηση συναλλαγματικής ζημιάς ύψους €107 χιλ.

Μια αποδυνάμωση του Ευρώ έναντι των πιο πάνω νομισμάτων κατά 10% θα είχε ισόποση αλλά αντίθετη επίδραση, με την προϋπόθεση ότι όλες οι άλλες παράμετροι παραμένουν σταθερές.

*Πιστωτικός κίνδυνος*

Ο πιστωτικός κίνδυνος είναι ο κίνδυνος που απορρέει από τη μη τήρηση των υποχρεώσεων από τα αντίστοιχα μέρη στις συναλλαγές και προκύπτει κυρίως από τους εμπορικούς χρεώστες του Συγκροτήματος και της Εταιρείας.

Το Συγκρότημα και η Εταιρεία διασφαλίζουν την εφαρμογή κατάλληλων αρχών και εξασφαλίζουν την τήρηση των σχετικών διαδικασιών παρακολούθησης και ελέγχου των πιστώσεων που δίδονται. Επιπρόσθετα το Συγκρότημα και η Εταιρεία μειώνει την συγκέντρωση πιστωτικού κινδύνου αναλαμβάνοντας εργασίες με ένα μεγάλο αριθμό πελατών και ασφαλιστικών αντιπροσώπων.

Οι πιστωτικοί κίνδυνοι τυγχάνουν επίσης συστηματικής παρακολούθησης για πιθανή πρόβλεψη επισφαλών χρεωστών. Ως αποτέλεσμα της επιδείνωσης της κυπριακής οικονομίας η διεύθυνση έχει υιοθετήσει αυστηρότερα κριτήρια αξιολόγησης των επισφαλειών. Η πρόβλεψη του έτους για επισφαλείς χρεώστες αυξήθηκε κατά το 2012 σε €354 χιλ έναντι €273 χιλ. το 2011. Η σημαντική αύξηση στην πρόβλεψη αντικατοπτρίζει την εκτίμηση της διεύθυνσης ότι έχει αυξηθεί σημαντικά ο πιστωτικός κίνδυνος ένεκα της δυσχερούς οικονομικής κατάστασης της ευρύτερης οικονομίας.

Το Συγκρότημα εκτιμά ότι η δίκαιη αξία των εμπορικών και άλλων χρεωστών δεν διαφέρει σημαντικά από την αξία αναφοράς στις ενοποιημένες οικονομικές καταστάσεις.

*Κίνδυνος επιτοκίων*

Ο κίνδυνος επιτοκίων πηγάζει από την διακύμανση της αξίας των χρηματοοικονομικών μέσων και των καθαρών εσόδων χρηματοδότησης του Συγκροτήματος και της Εταιρείας εξαιτίας των μεταβολών στα επιτόκια αγοράς. Το Συγκρότημα εκτίθεται σε κίνδυνο επιτοκίου αναφορικά με τα χρεώγραφα και αξιόγραφα κεφαλαίου που κατέχει, τις τραπεζικές καταθέσεις και τα τραπεζικά παρατραβήγματα και βραχυπρόθεσμα δάνεια. Τα έσοδα και η ταμειακή ροή από εργασίες του Συγκροτήματος και της Εταιρείας επηρεάζονται από τις αλλαγές στα επιτόκια της αγοράς, εφόσον το Συγκρότημα και η Εταιρεία έχουν σημαντικά περιουσιακά στοιχεία που φέρουν τόκο. Η διεύθυνση του Συγκροτήματος και της Εταιρείας παρακολουθεί τις διακυμάνσεις στα επιτόκια σε συνεχή βάση και ενεργεί ανάλογα.

## ATLANTIC INSURANCE COMPANY PUBLIC LIMITED

## ΣΗΜΕΙΩΣΕΙΣ ΣΤΙΣ ΕΝΟΠΟΙΗΜΕΝΕΣ ΚΑΙ ΞΕΧΩΡΙΣΤΕΣ ΟΙΚΟΝΟΜΙΚΕΣ ΚΑΤΑΣΤΑΣΕΙΣ ΤΗΣ ΕΤΑΙΡΕΙΑΣ

## 33. Χρηματοοικονομικά μέσα και διαχείριση χρηματοοικονομικών και ασφαλιστικών κινδύνων (συνέχεια)

Τα χρηματοοικονομικά μέσα τα οποία είναι στενά συνδεδεμένα με τα επιτόκια αγοράς αναλύονται ως ακολούθως:

	Συγκρότημα €'000	Εταιρεία €'000
<i>Χρηματοοικονομικά μέσα με σταθερό επιτόκιο</i>		
Χρεώγραφα, ομόλογα και αξιόγραφα	1.982	1.776
<i>Χρηματοοικονομικά μέσα με κυμαινόμενο επιτόκιο</i>		
Χρεώγραφα, ομόλογα και αξιόγραφα	275	275
Βραχυπρόθεσμες καταθέσεις	17.562	16.642
	17.837	16.917

Πιθανή μείωση των επιτοκίων κατά μια ποσοστιαία μονάδα (1,0%) σε σχέση με τα μεσοσταθμικά επιτόκια του έτους θα είχε ως αποτέλεσμα την μείωση στα καθαρά έσοδα χρηματοδότησης κατά περίπου €98 χιλ. Για τους σκοπούς της πιο πάνω ανάλυσης υποθέτουμε ότι οι άλλες παράμετροι παραμένουν σταθερές.

Μια πιθανή αύξηση των επιτοκίων κατά το ίδιο ποσοστό θα είχε ισόποση αλλά αντίθετη επίδραση στο κέρδος του έτους.

*Κίνδυνος ρευστότητας*

Ο κίνδυνος ρευστότητας είναι ο κίνδυνος αδυναμίας ανεύρεσης επαρκών ρευστών διαθέσιμων για την κάλυψη των άμεσων υποχρεώσεων του Συγκροτήματος. Ο κίνδυνος ρευστότητας προκύπτει όταν η λήξη των περιουσιακών στοιχείων και υποχρεώσεων δεν συμπίπτουν. Όταν οι λήξεις δεν συμπίπτουν, η αποδοτικότητα μπορεί να αυξηθεί αλλά ταυτόχρονα μπορεί να αυξηθεί και ο κίνδυνος ζημιών.

Ο πιο πάνω κίνδυνος παρακολουθείται και ελέγχεται μέσα από μια αναπτυγμένη δομή διαχείρισης ρευστότητας, που αποτελείται από διάφορα είδη ελέγχων διαδικασιών και ορίων ούτως ώστε να διασφαλίζεται η συμμόρφωση με καθορισμένα εσωτερικά όρια καθώς επίσης και με τις πρόνοιες των αρμόδιων εποπτικών αρχών. Η Διεύθυνση παρακολουθεί τις κυμαινόμενες προβλέψεις της ρευστότητας των εταιρειών του Συγκροτήματος (που περιλαμβάνει αχρησιμοποίητες δανειοληπτικές διευκολύνσεις μετρητών και αντίστοιχων μετρητών) στη βάση των αναμενόμενων ταμειακών ροών. Το Συγκρότημα εφαρμόζει διαδικασίες ελαχιστοποίησης του κινδύνου ρευστότητας οι οποίες παρακολουθούνται από τον οικονομικό διευθυντή του Συγκροτήματος, όπως η διατήρηση ικανοποιητικών ποσών μετρητών, καταθέσεων και άλλων περιουσιακών στοιχείων με υψηλή ρευστότητα και η διατήρηση ικανοποιητικών τραπεζικών πιστωτικών ορίων με σκοπό να καλύπτουν τις αναμενόμενες εκροές μετρητών όταν αυτές προκύπτουν.

Η Ιθύνουσα Εταιρεία υποβάλλει στην Έφορο Ασφαλίσεων σε τριμηνιαία βάση Κατάσταση Φερεγγυότητας η οποία ετοιμάζεται σύμφωνα με τις πρόνοιες των περί Ασκήσεων Ασφαλιστικών Εργασιών και Άλλων Συναφών Θεμάτων Νόμων του 2002-2012.

Η Διεύθυνση της Εταιρείας μέσα στα πλαίσια συμμόρφωσης της με τις πρόνοιες του περί Ασκήσεων Ασφαλιστικών Εργασιών και Άλλων Συναφών Θεμάτων Νόμου, επιβλέπει σε τακτά χρονικά διαστήματα την τοποθέτηση περιουσιακών στοιχείων σε συγκεκριμένες επενδύσεις για κάλυψη των τεχνικών αποθεμάτων ώστε να εξασφαλίζεται η ασφάλεια, η απόδοση και η δυνατότητα ρευστοποίησης των επενδύσεων.

*Κίνδυνος από μεταβολές στις τιμές αξιών*

Ο κίνδυνος προκύπτει σε σχέση με τις επενδύσεις του Συγκροτήματος σε μετοχές, χρεώγραφα, ομόλογα και άλλους επενδυτικούς τίτλους και πηγάζει από τυχόν αρνητικές μεταβολές στις τρέχουσες τιμές των αξιών αυτών. Ο κίνδυνος αυτός αντιμετωπίζεται με τον περιορισμό της έκθεσης του Συγκροτήματος σε επενδυτικούς τίτλους βάσει καθορισμένων ορίων, την ανάθεση της διαχείρισης των επενδύσεων σε επαγγελματίες διαχειριστές, την όσο το δυνατό μεγαλύτερη διασπορά του χαρτοφυλακίου επενδύσεων, τις επιλεγμένες τοποθετήσεις και τις έγκαιρες ρευστοποιήσεις όποτε αυτό κρίνεται αναγκαίο. Η εκτελεστική διεύθυνση και η Επενδυτική Επιτροπή του Συγκροτήματος και της Εταιρείας παρακολουθεί τις εξελίξεις στις χρηματοοικονομικές αγορές και σε συνεργασία με τους επαγγελματίες επενδυτικούς συμβούλους διαφοροποιεί ανάλογα τις επενδυτικές τοποθετήσεις του Συγκροτήματος.

## ATLANTIC INSURANCE COMPANY PUBLIC LIMITED

## ΣΗΜΕΙΩΣΕΙΣ ΣΤΙΣ ΕΝΟΠΟΙΗΜΕΝΕΣ ΚΑΙ ΞΕΧΩΡΙΣΤΕΣ ΟΙΚΟΝΟΜΙΚΕΣ ΚΑΤΑΣΤΑΣΕΙΣ ΤΗΣ ΕΤΑΙΡΕΙΑΣ

## 33. Χρηματοοικονομικά μέσα και διαχείριση χρηματοοικονομικών και ασφαλιστικών κινδύνων (συνέχεια)

Στον πιο κάτω πίνακα παρουσιάζεται η έκθεση του Συγκροτήματος στον κίνδυνο μεταβολής στις τιμές αξιών στις 31 Δεκεμβρίου 2012 καθώς επίσης και η επίδραση που θα είχε στο αποθεματικό δίκαιης αξίας και στον λογαριασμό αποτελεσμάτων του έτους πιθανή αυξομείωση στις τιμές των χρηματοοικονομικών στοιχείων κατά 15% σε σχέση με τις αντίστοιχες τιμές στις 31 Δεκεμβρίου 2012:

<i>Χρηματοοικονομικά στοιχεία διαθέσιμα για πώληση</i>	Δίκαιη Αξία στις 31.12.2012 €'000	Επίδραση στο αποθεματικό δίκαιης αξίας €'000
Μετοχές εισηγμένων εταιρειών	90	14
Χρεόγραφα Κυπριακής Δημοκρατίας	1.280	192
Ομόλογα Ελληνικού Δημοσίου	282	42
Εταιρικά ομόλογα και αξιόγραφα κεφαλαίου	489	73
	<b>2.141</b>	<b>321</b>

<i>Χρηματοοικονομικά στοιχεία προς εμπορία</i>	Δίκαιη Αξία στις 31.12.2012 €'000	Επίδραση στο λογαριασμό αποτελεσμάτων του έτους €'000
Μετοχές εισηγμένων εταιρειών	182	27
Επενδύσεις εξωτερικού σε μετοχικά κεφάλαια	3.465	520
Ομόλογα και αξιόγραφα κεφαλαίου	206	31
	<b>3.853</b>	<b>578</b>

*Κίνδυνος συμμόρφωσης*

Ο κίνδυνος συμμόρφωσης είναι ο κίνδυνος χρηματικής απώλειας, συμπεριλαμβανομένης και απώλειας από πρόστιμα και άλλες ποινές, που απορρέει από τη μη συμμόρφωση με τους νόμους και κανονισμούς της Πολιτείας. Ο κίνδυνος αυτός περιορίζεται σε μεγάλο βαθμό μέσω της εποπτείας που ασκείται από τους Λειτουργούς Συμμόρφωσης των εταιρειών του Συγκροτήματος, αλλά και μέσω άλλων ασφαλιστικών δικλείδων που εφαρμόζει το Συγκρότημα.

## (2) Διαχείριση κεφαλαίων

Η διεύθυνση του Συγκροτήματος ακολουθεί συνετή διαχείριση κεφαλαίων η οποία αποσκοπεί στην επίτευξη των πιο κάτω στόχων:

- Διασφάλιση της ικανότητας του Συγκροτήματος να συνεχίσει ως δρώσα οικονομική μονάδα τις δραστηριότητες του για διαφύλαξη των συμφερόντων των μετόχων και άλλων.
- Συμμόρφωση με τις κεφαλαιακές απαιτήσεις των εποπτικών αρχών.
- Διατήρηση ισχυρής κεφαλαιουχικής βάσης για την περαιτέρω ανάπτυξη των δραστηριοτήτων του Συγκροτήματος.

## (3) Δίκαιη αξία ενεργητικού και παθητικού

Τα κύρια χρηματοοικονομικά στοιχεία ενεργητικού του Συγκροτήματος είναι τα μετρητά στην τράπεζα, οι επενδύσεις και οι χρεώστες και άλλοι λογαριασμοί. Οι κύριες χρηματοοικονομικές υποχρεώσεις του Συγκροτήματος είναι τα τραπεζικά παρατραβήγματα και βραχυπρόθεσμα δάνεια, οι πιστωτές και άλλες υποχρεώσεις, οι οφειλές προς αντισταθμιστές, οι εκκρεμείς απαιτήσεις και οι προβλέψεις για μη κερδημένα ασφάλιστρα.

Οι δίκαιες αξίες των χρηματοοικονομικών στοιχείων ενεργητικού και παθητικού του Συγκροτήματος είναι περίπου οι ίδιες με τα ποσά που παρουσιάζονται στον ισολογισμό. Δίκαιη αξία αντιπροσωπεύει το ποσό στο οποίο ένα στοιχείο ενεργητικού μπορεί να ανταλλαχθεί ή μία υποχρέωση να αποπληρωθεί στα πλαίσια μιας συνήθους εμπορικής συναλλαγής.

## ATLANTIC INSURANCE COMPANY PUBLIC LIMITED

### ΣΗΜΕΙΩΣΕΙΣ ΣΤΙΣ ΕΝΟΠΟΙΗΜΕΝΕΣ ΚΑΙ ΞΕΧΩΡΙΣΤΕΣ ΟΙΚΟΝΟΜΙΚΕΣ ΚΑΤΑΣΤΑΣΕΙΣ ΤΗΣ ΕΤΑΙΡΕΙΑΣ

#### 34. Ενδεχόμενες υποχρεώσεις

Υπήρχαν οι πιο κάτω σημαντικές ενδεχόμενες υποχρεώσεις για τις οποίες δεν έχει γίνει πρόνοια στις οικονομικές καταστάσεις.

##### *Εγγυήσεις*

- α) Εταιρική εγγύηση της Atlantic Insurance Company Public Ltd ποσού €120 χιλ. προς όφελος της Τράπεζα Κύπρου Δημόσια Εταιρεία Λτδ ως εξασφάλιση του ορίου του τρεχούμενου λογαριασμού της Atlantic Securities Ltd ύψους €100 χιλ. Η Εταιρεία βρίσκεται στην διαδικασία ακύρωσης της εξασφάλισης.
- β) Εταιρική εγγύηση της Atlantic Insurance Company Public Ltd ποσού €12 χιλ. προς όφελος της Τράπεζα Κύπρου Δημόσια Εταιρεία Λτδ ως εξασφάλιση του ορίου εγγυητικών επιστολών της Atlantic Securities Ltd ύψους €10 χιλ. Η Εταιρεία βρίσκεται στην διαδικασία ακύρωσης της εξασφάλισης.
- γ) Εταιρική εγγύηση της Atlantic Insurance Company Public Ltd ποσού €600.000 προς όφελος της Λαϊκής Τράπεζα Δημόσια Εταιρεία Λτδ ως εξασφάλιση για τραπεζικές διευκολύνσεις που παραχώρησε η Τράπεζα προς την θυγατρική εταιρεία Atlantic Securities Ltd. Η Εταιρεία βρίσκεται στην διαδικασία ακύρωσης της εξασφάλισης.

##### *Φορολογικές υποχρεώσεις*

Σύμφωνα με την φορολογική νομοθεσία οι εταιρείες υποβάλλουν τις φορολογικές τους δηλώσεις και πληρώνουν φόρους με βάση τον προσδιορισμό φορολογητέου εισοδήματος. Η ερμηνεία της φορολογικής νομοθεσίας από τις φορολογικές αρχές που εφαρμόζεται στις συναλλαγές και στις δραστηριότητες της Εταιρείας μπορεί να μην συνάδει με αυτή της διεύθυνσης της Εταιρείας. Ως αποτέλεσμα, κάποιες συναλλαγές μπορεί να αμφισβητηθούν από τις φορολογικές αρχές και η Εταιρεία να επιβαρυνθεί με πρόσθετους φόρους, κυρώσεις και τόκους που μπορεί να είναι σημαντικοί. Οι περίοδοι παραμένουν ανοικτές σε σχέση με τις φορολογικές υποχρεώσεις για έξι έτη.

#### 35. Ουσιώδη Γεγονότα

Στις 28 Δεκεμβρίου 2012 με την καταβολή ποσού €102,5 εκ. ολοκληρώθηκαν οι πληρωμές αναφορικά με την αποζημίωση της Αρχής Ηλεκτρισμού Κύπρου για αποκατάσταση των ζημιών που προέκυψαν από την έκρηξη στην Ναυτική Βάση Ευάγγελος Φλωράκης στο Μαρί. Το συνολικό ποσό των αποζημιώσεων ανήλθε σε €132,5 εκ. και αποτελεί τη μεγαλύτερη ασφαλιστική αποζημίωση η οποία έχει πληρωθεί ποτέ στην Κύπρο. Η πληρωμή της πιο πάνω αποζημίωσης δεν είχε οποιαδήποτε επίδραση στα οικονομικά αποτελέσματα του Συγκροτήματος λόγω του ότι η Εταιρεία είχε προβεί σε αντασφάλιση του 100% του ασφαλισμένου κινδύνου.

#### 36. Γεγονότα μετά την περίοδο αναφοράς και μελλοντικές κεφαλαιουχικές δεσμεύσεις

Στις 25 Μαρτίου 2013 η Κύπρος και το Eurogroup (μαζί με το Διεθνές Νομισματικό Ταμείο) κατέληξαν σε συμφωνία σχετικά με τα βασικά στοιχεία που είναι απαραίτητα για ένα μελλοντικό πρόγραμμα μακροοικονομικής προσαρμογής που περιλαμβάνει την παροχή οικονομικής βοήθειας ύψους €10 δις προς τη Κυπριακή Δημοκρατία.

Η Κεντρική Τράπεζα της Κύπρου ενεργώντας ως Αρχή Εξυγίανσης έκδωσε στις 29 Μαρτίου 2013 το διάταγμα περί της Πώλησης Ορισμένων Εργασιών της Λαϊκής Τράπεζας και το διάταγμα περί διάσωσης με Ίδια Μέσα της Τράπεζας Κύπρου εφαρμόζοντας σχέδια αναδιάρθρωσης και μέτρα εξυγίανσης των δύο τραπεζών δυνάμει του περί Εξυγίανσης Πιστωτικών και Άλλων Ιδρυμάτων Νόμου του 2013. Τα διατάγματα προνοούν μεταξύ άλλων την συνεισφορά των καταθέτων πέραν των €100.000.

## ATLANTIC INSURANCE COMPANY PUBLIC LIMITED

## ΣΗΜΕΙΩΣΕΙΣ ΣΤΙΣ ΕΝΟΠΟΙΗΜΕΝΕΣ ΚΑΙ ΞΕΧΩΡΙΣΤΕΣ ΟΙΚΟΝΟΜΙΚΕΣ ΚΑΤΑΣΤΑΣΕΙΣ ΤΗΣ ΕΤΑΙΡΕΙΑΣ

## 36. Γεγονότα μετά την περίοδο αναφοράς και μελλοντικές κεφαλαιουχικές δεσμεύσεις (συνέχεια)

Οι καταθέσεις του Συγκροτήματος στις επηρεαζόμενες τράπεζες στις 26 Μαρτίου 2013 ήταν:

<i>Καταθέσεις της Atlantic Insurance</i>		€000
Λαϊκή Τράπεζα		116
Τράπεζα Κύπρου		3.853
<i>Καταθέσεις της θυγατρικής εταιρείας Atlantic Securities Ltd</i>		€000
Λαϊκή Τράπεζα		-
Τράπεζα Κύπρου		211

Σύμφωνα με τα τροποποιητικά διατάγματα της Κεντρικής Τράπεζας ημερομηνίας 21 Απριλίου 2013, οι καταθέσεις των ασφαλιστικών εταιρειών οι οποίες εξαιρούνταν οποιασδήποτε επιβάρυνσης βάσει των Διαταγμάτων ημερομηνίας 29 Μαρτίου 2013, κατόπιν αναθεώρησης της έκτασης των εξαιρέσεων, αποφασίστηκε ότι :

Α) Στην περίπτωση των καταθέσεων στην Τράπεζα Κύπρου, εξαιρείται από την εφαρμογή των προνοιών της παραγράφου 6 το 72,5% του ποσού των καταθέσεων. Το υπόλοιπο 27,5% των καταθέσεων υπόκειται στις πρόνοιες της παραγράφου 6 του διατάγματος περί μετατροπής των καταθέσεων σε μετοχές σε ποσοστό το οποίο δεν έχει ακόμα καθοριστεί.

Β) Στην περίπτωση των καταθέσεων στην Λαϊκή Τράπεζα, μεταβιβάζεται στην Τράπεζα Κύπρου δυνάμει της παραγράφου 5 (2) (γ) το 72,5% των καταθέσεων των ασφαλιστικών εταιρειών και απαλλάσσεται από την μετατροπή που προνοεί η παράγραφος 6. Το υπόλοιπο 27,5% των καταθέσεων θα παραμείνει στην Λαϊκή Τράπεζα και αναμένεται να υποστεί σημαντική απώλεια ανάλογα με τις τελικές εισπράξεις που θα προκύψουν από την διαδικασία εκκαθάρισης.

Η επίδραση στις καταθέσεις της Εταιρείας δεν μπορεί να υπολογιστεί με ακρίβεια αφού δεν έχουν καθοριστεί ακόμα τα τελικά ποσοστά στις δύο επηρεαζόμενες τράπεζες. Στην περίπτωση που το τελικό ποσοστό μετατροπής καταθέσεων στην Τράπεζα Κύπρου καθοριστεί στο 60% η συνολική επίδραση στις καταθέσεις της Εταιρείας, εξαιρουμένης της αξίας των μετοχών που θα προκύψουν από την μετατροπή, θα ανέλθει σε περίπου €0,66 εκ., ενώ αν το ποσοστό μετατροπής στην Τράπεζα Κύπρου είναι 50% τότε η επίδραση θα περιοριστεί σε περίπου €0,56 εκ. Και στις δύο περιπτώσεις οι υπολογισμοί βασίζονται στην υπόθεση ότι το τελικό ποσοστό απώλειας στην Λαϊκή Τράπεζα θα είναι 100%. Από την μετατροπή μέρους των καταθέσεων της στην Τράπεζα Κύπρου, η Εταιρεία θα λάβει συνήθεις μετοχές τάξης Α της Τράπεζας Κύπρου ονομαστικής αξίας €1 έκαστη. Η Διεύθυνση εκτιμά ότι με βάση τις διαθέσιμες μέχρι σήμερα πληροφορίες η αξία των μετοχών που θα προκύψουν από την μετατροπή των καταθέσεων στην Τράπεζα Κύπρου δεν μπορεί να προσδιοριστεί με ασφάλεια.

Οι καταθέσεις στην Τράπεζα Κύπρου πέραν των €100 χιλ της θυγατρικής εταιρείας Atlantic Securities Ltd θα επηρεαστούν στην έκταση του τελικού ποσοστού μετατροπής των καταθέσεων, το οποίο δεν έχει ακόμα καθοριστεί αλλά αναμένεται να κυμανθεί μεταξύ 50%-60% της ονομαστικής αξίας των καταθέσεων.

Επιπρόσθετα σύμφωνα με το διάταγμα περί διάσωσης με Ίδια Μέσα της Τράπεζας Κύπρου το οποίο εξέδωσε η Κεντρική Τράπεζα στις 29 Μαρτίου 2013 όλα τα δικαιώματα μετοχών σε σχέση με τις συνήθεις μετοχές της Τράπεζας αναστάληκαν μέχρι την ημέρα επαναμετατροπής των μετοχών τάξης Δ. Η διεύθυνση εκτιμά ότι λόγω των πιο πάνω έχει επηρεαστεί δραματικά η αξία των υφιστάμενων μετοχών της Τράπεζας Κύπρου και ως εκ τούτου έχει προβεί σε επιπρόσθετη πρόβλεψη για την πλήρη απομείωση της αξίας των μετοχών που κατέχει η Εταιρεία στην Τράπεζα Κύπρου. Η συνολική πρόβλεψη για απομείωση της αξίας των πιο πάνω μετοχών η οποία αναγνωρίστηκε στο λογαριασμό αποτελεσμάτων του έτους που έληξε στις 31 Δεκεμβρίου 2012 ανήλθε σε €621 χιλ..

Η Κεντρική Τράπεζα έκδωσε επίσης διάταγμα στις 28 Μαρτίου 2013 το οποίο καθορίζει την επιβολή περιοριστικών μέτρων αναφορικά με συναλλαγές που εκτελούνται μέσω των τραπεζικών ιδρυμάτων που λειτουργούν στην Κύπρο. Οι δραστηριότητες του Συγκροτήματος και της Εταιρείας και η μελλοντική χρηματοοικονομική τους επίδοση, θα μπορούσαν να επηρεαστούν αρνητικά από το βαθμό και τη διάρκεια αυτών των περιορισμών, από την αδυναμία των χρεωστών να εκπληρώσουν τις υποχρεώσεις τους και από ενδεχόμενη μείωση της δίκαιης αξίας των επενδυτικών ακινήτων του Συγκροτήματος και της Εταιρείας. Η Διεύθυνση παρακολουθεί τις εξελίξεις στην οικονομία και θεωρεί ότι λαμβάνει όλα τα αναγκαία μέτρα για τη διατήρηση της οικονομικής ευρωστίας του Συγκροτήματος και της Εταιρείας.

Εκτός από τα πιο πάνω δεν υπήρχαν οποιαδήποτε άλλα γεγονότα μετά την περίοδο αναφοράς ούτε μελλοντικές κεφαλαιουχικές δεσμεύσεις που να επηρεάζουν σημαντικά τις οικονομικές καταστάσεις κατά την 31 Δεκεμβρίου 2012.



## ATLANTIC INSURANCE COMPANY PUBLIC LIMITED

## ΣΗΜΕΙΩΣΕΙΣ ΣΤΙΣ ΕΝΟΠΟΙΗΜΕΝΕΣ ΚΑΙ ΞΕΧΩΡΙΣΤΕΣ ΟΙΚΟΝΟΜΙΚΕΣ ΚΑΤΑΣΤΑΣΕΙΣ ΤΗΣ ΕΤΑΙΡΕΙΑΣ

**37. Συμφιλίωση μεταξύ των ετήσιων εξελεγχμένων ενοποιημένων οικονομικών καταστάσεων και των τελευταίων δημοσιευθέντων ενδεικτικών αποτελεσμάτων για το έτος 2012.**

	<b>2012</b>
	<b>€'000</b>
Ενοποιημένο κέρδος που αναλογεί στους μετόχους σύμφωνα με την ένδειξη αποτελέσματος ημερομηνίας 22 Φεβρουαρίου 2013.	<b>2.048</b>
Αύξηση πρόβλεψης για απομείωση στην αξία των μετοχών της Τράπεζας Κύπρου	<b>(483)</b>
Αύξηση προβλέψεων για επισφαλείς απαιτήσεις	<b>(49)</b>
Αναπροσαρμογή τόκων εισπρακτέων	<b>(5)</b>
Αναπροσαρμογή συμφέροντος μειοψηφίας	<b>21</b>
Ενοποιημένο κέρδος που αναλογεί στους μετόχους σύμφωνα με την εξελεγμένη ενοποιημένη κατάσταση λογαριασμού αποτελεσμάτων	<hr/> <b>1.532</b> <hr/>